



撮影場所：トーベ・ヤンソンあけぼの子ども森公園

■飯能市新型コロナウイルス感染症対策本部からのお知らせ・・・	2
■住宅改修工事費・住宅取得費の補助金・・・	6
■狂犬病予防集合注射のご案内・・・	9

■5月の相談・・・	11
■令和2年度健診等のご案内・・・	13
■ノーラ名栗がオープン!・・・	22

飯能市新型コロナウイルス感染症対策本部からのお知らせ

飯能市では2月27日に「飯能市新型コロナウイルス感染症対策本部」を設置し、「新型コロナウイルスに感染しない、させない」ために総力を挙げて対応しています。皆さん一人一人の感染症に対する正しいご理解とご協力をお願いします。

◆「感染しない、させない」ために

新型コロナウイルス感染症は、重症化すると肺炎になりますので注意が必要です。特に高齢の方や糖尿病、透析をしている方など基礎疾患のある方などは重症化しやすい可能性があります。なお、ウイルスの感染は飛沫感染(ひまつかんせん)と接触感染の2つが現在考えられています。

◆手洗いと咳エチケットで感染予防に努めましょう

風邪や季節性インフルエンザ対策と同様に、「手洗い」や「マスクの着用」を含む「咳エチケット」「うがい」「アルコール消毒」などに努めましょう。また、不要不急な外出を避け感染予防に努めてください。

正しい手の洗い方

手洗いの前に
・爪は短く切っておきましょう
・時計や指輪は外しておきましょう

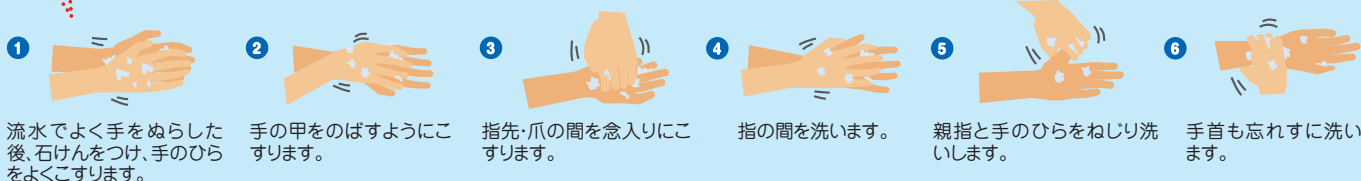

◆相談窓口について

【埼玉県】

一般的な相談のほか、感染が疑われる場合には専門外来につなぐ帰国者・接触者相談センターを紹介するなど、新型コロナウイルス感染症に関する相談に一元的に対応しています。

○県民サポートセンター(24時間)

電話 0570-783-770

※聴覚に障害のある方をはじめ、電話での相談が難しい方

FAX 04-2954-7535(狭山保健所)

【一般的な問い合わせなど】

○厚生労働省9:00~21:00(土日、祝日含む)

電話 0120-565653(フリーダイヤル)

※聴覚に障害のある方、電話での相談が難しい方

FAX 03-3595-2756 ☒corona-2020@mhlg.go.jp

◆イベントや施設等に関する情報について

飯能市主催のイベント等については、感染症の感染拡大を防ぐ観点から、中止・延期または規模の縮小などを行っています。また、一部の施設では、利用制限を行っています。詳しくは、飯能市ホームページ等で確認をお願いします。皆様のご理解とご協力をお願いします。

◆新着情報の発信について

飯能市ホームページ、ツイッター、飯能アプリ等で、皆さんの安心・安全に関する情報等を随時発信しています。

事業者向けの金融支援等のお知らせ

新型コロナウイルス感染症で影響を受けている事業者の方への融資や相談の窓口が、飯能商工会議所等に設けられています。

◆飯能商工会議所 TEL 042-974-3111

- ・融資の申し込み
- ・経営、融資などの相談

◆埼玉県金融課 TEL 048-830-3801

- ・経営、融資などの相談

所得税等の申告期限が延長されました

申告所得税(および復興特別所得税)、贈与税および個人事業者の消費税(および地方消費税)の申告期限・納付期間が延長されましたので利用してください。なお、市役所での受付は3月16日に終了しました。

申告場所 所沢税務署

延長期間 令和2年4月16日(木)まで

問い合わせ 所沢税務署 TEL 04-2993-9111

イベント開催中止のお知らせ

新型コロナウイルス感染症の感染拡大を防止するとともに、参加者ならびに関係者の皆さんの健康と安全を第一に考え、下記のイベントを中止としました。なお、この他のイベント等の開催の有無については、各イベントの担当へ確認してください。

第18回飯能新緑ソーデーマーチ

期日 5月23日(土)、24日(日)

問い合わせ

飯能新緑ソーデーマーチ実行委員会事務局
(スポーツ課)

TEL 972-6082、6028 ☒taiiku@city.hanno.lg.jp

飯能エコツアー

期間 4月1日(水)~4月30日(木)

※5月以降のツアー開催の有無については、新型コロナウイルス感染症の状況を踏まえ、飯能市ホームページ等でお知らせします。

問い合わせ 観光・エコツーリズム推進課

内線636、637 ☒eco2@city.hanno.lg.jp

広報はんのうに掲載しているイベント等について

新型コロナウイルス感染症の感染拡大防止のため、中止または延期となる場合がありますので、あらかじめご承知おきください。なお、イベント等の中止や延期については飯能市ホームページ等でお知らせします。



マイナンバー

地区行政センターでマイナンバーカードの申請を受け付けます(予約制)

マイナンバーカードの申請用の顔写真を無料で撮影し、申請手続きを行います。ぜひ利用してください。

対象 市内に住民登録がある方で、初回発行を希望する方

会場・受付日

会場/予約申し込み先	期日		
	4月	5月	6月
飯能中央 (972-3678)		27日(水)	15日(月)
第二区 (972-6784)	17日(金)		29日(月)
富士見 (972-3314)		25日(月)	24日(水)
精明 (972-2314)	13日(月)		10日(水)
双柳 (972-9900)		20日(水)	5日(金)
加治 (972-2313)		11日(月)	12日(金)
加治東 (974-4546)	24日(金)	29日(金)	
美杉台 (971-5151)	27日(月)		22日(月)
南高麗 (972-2805)	15日(水)		19日(金)
吾野 (978-1211)	14日(火)		8日(月)
東吾野 (978-1212)	20日(月)		17日(水)
原市場 (977-1232)		22日(金)	26日(金)
名栗 (979-1121)	22日(水)		1日(月)

申請受付時間 10:00～15:00(12:00～13:00を除く)

※申請手続きには1件20分程度かかります。

予約申し込み 電話で希望する会場へ
 ※受付時間9:00～17:00(土・日・祝を除く)
 予約開始日は、4月開催分が4月6日(月)
 5月開催分が4月16日(木)
 6月開催分が5月19日(火)です。

持ち物

- ・通知カード(通知カードを紛失した方は、紛失届を記入してください)
- ・個人番号カード交付申請書(通知カードの下部分)※1
- ・本人確認書類 ※2
- ・住民基本台帳カード ※所有者のみ

※1 個人番号カード交付申請書を紛失した場合や、住所・氏名などの変更により同申請書が使用できなくなった場合は再発行ができます。詳しくは飯能市ホームページで確認してください。

※2 本人確認書類は、下記(A)の書類1点または(B)の書類のうち2点です。

- (A) 運転免許証、パスポート、在留カード、身体障害者手帳など
- (B) 健康保険証、年金手帳、介護保険証、医療受給者証、預金通帳、社員証、学生証等(「氏名・生年月日」または「氏名・住所」が記載されているものに限りです。)

申請 個人番号カード交付申請書と暗証番号設定依頼書等を記入後、職員が顔写真を撮影します。

※本人確認が必要なため、必ず申請者本人が申請してください。代理人による申請はできません。また申請者が15歳未満の方および成年被後見人の場合は、法定代理人の同席が必要です。(法定代理人の本人確認書類を持参してください。)

※通知カードおよび住民基本台帳カードについては、申請を受付時に回収します。

受け取り 「本人限定受取郵便」で自宅へ送付します。

※申請から1か月程度で発送します(転送不可)。申請時の提出書類などにより「本人限定受取郵便」での受け取りができない場合もあります。また、受け取りの際は郵便配達員に本人確認書類の提示が必要です。本人確認書類に不足があるとカードを受け取れない場合があります。

マイナンバーカードはパソコンやスマホなどで申請ができます

マイナンバーカードは、郵送・パソコン・スマートフォン・まちなかの証明写真機から無料で申請することができます。デジカメやスマートフォンで撮った写真を使うこともできます。

※顔写真は、直近6ヶ月以内に撮影した、正面、無帽、無背景のものに限りです。

■マイナンバーカードの申請方法



パソコンで
マイナンバーカード総合サイトから申請。



マイナンバーカード
総合サイト



スマートフォンで
「個人番号カード交付申請書」に記載のQRコードからWEBサイトから申請。



まちなかの証明写真機で
「個人番号カード交付申請書」に記載のQRコードから専用回線で申請。



郵送で
「個人番号カード交付申請書」を返信用封筒で郵送し申請。
※申請の際には必要事項の記入(入力)と顔写真の添付が必要です。

※飯能市内の「まちなかの証明写真機」は、飯能郵便局、ヤオコー飯能店、ベルク緑町店、ファミリーマート飯能青木店、マツモトキヨシコピオ飯能新光店の5か所に設置されています。
 ※「個人番号カード交付申請書」とは、マイナンバー(個人番号)通知カードの下部分です。



マイナンバーカード



通知カードの
下部分です。

■マイナンバーカードの受け取り方法

カードが地方公共団体情報システム機構(J-LIS)から飯能市に届き次第、飯能市から「交付通知書」を送付します。市民課へ受け取りに来てください。

※地方公共団体情報システム機構(J-LIS)は、地方公共団体が共同して運営する組織で、マイナンバーに関する事務等を行っている法人です。

問い合わせ 市民課 内線101

国民健康保険の加入・脱退には届け出が必要です

保険年金課 内線142・143 FAX973-2120
 ☒hoken@city.hanno.lg.jp

国民健康保険に加入(資格取得)または、脱退(資格喪失)する場合は、その原因となる事実発生日以降14日以内に届け出をしてください。届け出が遅れた場合でも、その事実発生日までさかのぼって資格の取得や喪失が適用されますが、保険税がまとめて課税されたり、国民健康保険で負担した医療費の一部が請求されることもありますので注意してください。

	こんなとき	届出に必要なもの
国保加入	他の市区町村から転入してきたとき	なし
	職場の健康保険を脱退したとき	健康保険資格喪失証明書(離職票または退職証明書でも可)、本人確認書類
	職場の健康保険の被扶養者から外れたとき	健康保険資格喪失証明書、本人確認書類
	生活保護を受けなくなったとき	保護廃止決定通知書、本人確認書類
	子どもが生まれたとき	保険証、医療機関との直接払契約書または領収書
国保脱退	他の市区町村に転出するとき	保険証
	職場の健康保険に加入したとき	職場の健康保険の保険証、国保の保険証
	職場の健康保険の被扶養者になったとき	職場の健康保険の保険証、国保の保険証
	生活保護を受けることになったとき	保険証、保護開始決定通知書
	死亡したとき	保険証、葬祭執行者(喪主)名義の通帳・印鑑、会葬礼状(葬祭の領収書でも可)

※いずれの手続きにも、マイナンバーカードもしくは通知カードを持参してください。

※同一世帯の方であれば本人以外でも手続きができます。その際は手続きを行う方の本人確認書類を持参してください。同一世帯以外の方が手続きする場合は、委任状と委任された方の本人確認書類を持参してください。

※本人確認書類:運転免許証、マイナンバーカード(顔写真入り)等

■会社等を退職する方へ

勤務先で加入していた健康保険には、退職後も引き続き加入できる「任意継続制度」があります。この制度は、各健康保険で決められた一定の被保険者期間のある方が利用できます。退職の翌日から20日以内に「任意継続被保険者資格取得申請書」を、加入していた健康保険に提出してください。

国民健康保険に加入するよりも保険料を抑えられる場合があります。詳しくは、勤務先の健康保険担当者へ問い合わせてください。

お知らせ

4月からスタートする飯能市の行政計画

■第2次飯能市子ども・子育てワクワプラン

計画の内容

すべての子どもの健やかな成長とその保護者が地域で安心して子育てができるよう、子ども・子育て支援のさらなる充実を図るための計画です。

問い合わせ 子育て支援課 TEL 978-5627
 FAX 973-2120 ☒jido@city.hanno.lg.jp
 保育課 TEL 973-2119
 FAX 973-2120 ☒hoiku@city.hanno.lg.jp

■飯能市空家等対策計画

計画の内容

市民等と飯能市が一体となり、空き家等に関する問題について積極的に取り組むための計画です。建物の管理は、所有する方が適正に管理することが前提となりますが、空き家等の活用や解消に向け皆様のご協力をお願いします。

空き家等に関する相談(情報提供)窓口

相談・情報提供の内容	窓口
・空き家等対策の総合調整に関すること(総合窓口) ・飯能市空家等対策計画に関すること ・飯能市空家等対策協議会に関すること ・飯能市空き家バンクに関すること	まちづくり推進課 TEL 973-2268
・防犯に関すること ・市民相談に関すること	生活安全課 TEL 973-2126
・飯能市環境保全条例に関すること ・雑草、樹木、害虫等の相談に関すること	環境緑水課 TEL 973-2125
・市道に越境している樹木、雑草その他道路の通行上支障を及ぼす恐れのあるものに関すること	道路公園課 TEL 986-5082
・老朽化等により保安上危険または衛生上有害となりうる家屋に関すること ・木造住宅耐震補助制度に関すること ・飯能市住宅リフォーム事業補助制度に関すること	建築課 TEL 973-2170

お知らせ

土地利用に係る制限が変わります

飯能大河原線の開通に伴い、7月1日から以下の範囲の用途地域を、第一種住居地域とする変更を行います。

変更となる範囲

山手町、大字飯能の市街化区域のうち、飯能大河原線、市道1-4号線、都市計画道路川寺上野線の道路端から25mの範囲

※変更後の詳細は、まちづくり推進課または飯能市ホームページで確認できます。

問い合わせ まちづくり推進課 TEL 973-2268

お知らせ

空き地や建物は適正に管理してください

空き地や建物(建物および敷地)の管理を怠ると、繁茂した雑草などが道路に張り出し通行人の迷惑になったり、火災、不法投棄、害虫の発生などの原因になります。定期的に除草や建物の修繕等を行いましょう。音の出る草刈機などを使用する場合は、作業時間や近隣の方に配慮しましょう。

問い合わせ 環境緑水課 TEL 973-2125

■シルバー人材センターでは除草を有料で請け負っています

問い合わせ シルバー人材センター TEL 973-6566

お知らせ

高等学校等へのバス通学費を補助します 高等学校等への通学に係る高額通学費への補助制度



通学費に係る保護者の負担軽減と路線バスの利用促進を図るため、高額通学費への補助を行います。

対象 市内在住で、高等学校および各種専門学校(中学校卒業後3年間のみ)、私立中学校に路線バスを利用して通学する生徒の保護者

対象の定期券 1・3・6か月、1年間(通学特殊定期券)の通学定期券

補助額 居住地の最寄りの停留所から、市内の移動にかかる通学費として10万円以上の通学特殊定期券代(1年間の通学定期券)から、一定の保護者負担額を差し引いた額

※1か月、3か月定期券の場合は、通学特殊定期券の補助額をもとに月数に応じて補助します。

申請期間 定期券購入日からその定期券の有効期限の末日が含まれる年度末まで

申請場所 教育総務課または地区行政センター(名栗・原市場・南高麗・第二区・飯能中央)

※申請書・請求書は申請場所または飯能市ホームページから取得できます。学生証の写し、定期券の写しまたはIC定期券内容控の写しを添付して提出してください。

問い合わせ 教育総務課 TEL 973-3602

《各停留所からの補助額》

原市場・名栗方面	補助金額 (上限)
下赤工、原市場小学校、赤工、エコス前、上赤工、畑中	13,940円
原市場中学校、原市場、石原橋、中屋敷	17,260円
唐竹橋、茶内、赤沢	20,580円
上赤沢、鹿戸、黒指	29,100円
久通谷橋、下久林、久林、小沢、諏訪橋、市場、峯	35,220円
名栗川橋、四海橋、浅海戸、河又名栗湖入口、さわらびの湯	43,540円
鍛冶屋橋、連慶橋、宮の平、小殿、机、名栗車庫	49,920円
小出橋、森河原、ヒツ沢、柏木橋、下ヶ坂	55,840円
浜居場、人見、伊倉、中海戸	61,760円
名郷、山下、湯の沢	70,280円

中藤方面	補助金額 (上限)
堂西、野ヶ崎、種木橋、天神橋、下郷	13,940円
中郷、釣場、久根花、旭橋、中内、中藤(青石橋)	20,580円
戸丸	26,040円
田中、中沢	29,100円

南高麗方面	補助金額 (上限)
弁天前、下間野	11,340円
間野、間野黒指	17,260円

お知らせ

国民年金保険料の学生納付特例制度の令和2年度申請を4月から受け付けます

学生納付特例制度は、学生の方が、申請により保険料の納付が猶予される制度です。

将来の年金受給権の確保だけでなく、万一の事故などにより障害を負った際に障害基礎年金の受給資格を確保することができます。

対象 大学(大学院)、短大、高等学校、高等専門学校、専修学校、各種学校に在学する学生等で、学生納付特例を受けようとする年度の前年の所得が基準以下の方または失業等の理由がある方

所得の目安 118万円+扶養親族等の数×38万円で計算した額以下である場合

※各種学校とは、学校教育法で規定されている修業年限が1年以上の課程を指します。(一部の海外大学の日本分校も対象となります)

※家族の所得内容は問いません。

申請できる期間 過去期間 申請月から2年1か月前(すでに保険料が納付済の月を除く)まで

将来期間 令和2年度(令和2年4月～令和3年3月)

申請に必要なもの

- ・有効な学生証(両面)のコピー、または在学期間がわかる在学証明書(原本)
- ・マイナンバーカードまたは通知カード等の個人番号(マイナンバー)が確認できるもの
- ・失業等の理由により申請を行う場合は、雇用保険受給資格者証または雇用保険被保険者離職票などのコピー
- ・窓口に来た方の本人確認書類(顔写真のある書類1点、または顔写真のない書類2点以上)
- ・印鑑

申し込み 保険年金課または所沢年金事務所へ

※在学中の学校等が学生納付特例の代理事務を行う許可を受けている場合には、在学中の学校等で申請することができます。

※審査結果は、おおむね2～3か月後に日本年金機構から送付されます。年度当初に申請する場合、前年所得が確定する6月以降に日本年金機構が所得を審査する場合があるため、決定通知書の送付が遅くなる場合があります。

※すでに納付済の保険料については、還付されません。

※申請が遅れると万一の際に障害年金などを受け取れない場合があります。納めていない期間がある方は、早めに申請してください。

※別世帯の代理人が申請する場合、委任状が必要になります。

問い合わせ 保険年金課 内線118、149 FAX973-2120 ☒hoken@city.hanno.lg.jp

所沢年金事務所 TEL04-2998-0170

お知らせ

住宅改修工事費・住宅取得費の補助金

住環境の向上や若い世代の暮らしを応援するため、住宅改修工事費および住宅取得費の一部を補助します。

■住宅リフォーム事業補助金

対象 所有者またはその直系親族が居住する住宅(築5年以上)のリフォームで、市内事業者による20万円以上(消費税を除く)の工事

※必ず着工前に申請してください。

内容 対象工事費の5% ※上限額10万円

受付 4月22日(水)から

■多世代同居・近居住宅リフォーム事業補助金

対象 親世代および子世代がともに市外から転入、または一方の世代が市内在住でもう一方の世代が市外から転入し、同居または近居を予定している方が居住する住宅のリフォームで、20万円以上(消費税を除く)の工事

※必ず市内転入前および着工前に申請してください。

内容 対象工事費の10%

※上限額 市内事業者の施工は40万円、市外事業者の施工は10万円

受付 4月1日(水)から

■多世代同居・近居住宅取得事業補助金

対象 親世代および子世代がともに市外から転入、または一方の世代が市内在住でもう一方の世代が市外から転入し、同居または近居を予定している方が居住する住宅の取得

※必ず市内転入前および着工前(新築住宅の場合)に申請してください。

内容 対象取得費の10%

※上限額 新築工事(市内事業者施工)は40万円

新築工事(市外事業者施工)、建売住宅、中古住宅は10万円

空き家バンクを利用した方は10万円を加算します。

受付 4月1日(水)から

問い合わせ 建築課 TEL973-2170

お知らせ

森林整備に対して支援します

①伐採搬出促進事業補助金

対象 伐採搬出を実施する森林所有者

②間伐奨励事業補助金

対象 間伐(0.05 ha以上)を実施する森林所有者

③枝打奨励事業補助金

対象 枝打ち(0.05ha以上)を実施する森林所有者

④生活対策森林伐採事業補助金

対象 道路または建築物から20m以内の森林の伐採を実施する森林所有者等

⑤造林事業補助金

対象 苗木および獣害対策ネット等を購入し、造林を実施する森林所有者等

※補助金制度の内容、金額、条件等の詳細は、森林づくり推進課へ

※①～③の補助対象樹種は、スギ、ヒノキ、サワラです。

※いずれの補助事業も事業実施前の申請が必要です。

問い合わせ 森林づくり推進課 TEL978-5061

■西川材使用住宅等建築補助金

対象 市内に居住または事業所を有する方による、西川材を規定量以上使用した住宅等の建築・リフォームまたは木塀等の設置

内容

①住宅等(附属建築物を除く)の新築

構造材1㎡あたり2万円 ※上限額30万円

内外装材1㎡あたり2,000円 ※上限額20万円

②上記以外の住宅等の建築・リフォーム・木塀等の設置

構造材1㎡あたり2万円 ※上限額10万円

内外装材1㎡あたり2,000円 ※上限額10万円

※飯能市森林認証材を用いた場合には、補助金の額を30%加算します。

受付 4月1日(水)から

■木造住宅耐震診断・耐震改修等の補助金

対象建築物 市内にある地上2階建て以下の木造住宅で昭和56年5月31日以前に工事に着手した以下の建築物

①一戸建て住宅

②店舗等の併用住宅(延べ面積の2分の1以上が居住用のもの)

③長屋住宅(延べ面積が500㎡以内のもの)

補助対象者 対象建築物を所有している方(所有者の2親等以内の親族を含む)

補助限度額

・耐震診断…5万円(耐震診断費用の3分の2以内)

・耐震改修…30万円(市内事業者施工)
20万円(市外事業者施工)

・建替え…20万円(市内事業者施工)
10万円(市外事業者施工)

※建替えの場合、対象建築物の耐震診断を行い、基準に満たない場合は10万円を加算します。

受付 4月1日(水)から

※上記補助金の申請書は、建築課で配布または飯能市ホームページからダウンロードできます。

お知らせ

出生・死亡・死産・婚姻・離婚の届け出をする方へ

令和2年度は5年に1度の国勢調査が行われる年です。各届け出の際には、職業の記入をお願いします。

対象期間 令和2年4月1日～令和3年3月31日まで

問い合わせ 市民課 TEL973-2112

お知らせ

1月の家庭ごみ量

■1月のごみ量

1月(t)	前年度同月(t)	前年度同月比(t)	前年度同月比率
1,539	1,556	-17	98.91%

■年度累計(平成31年4月～)

年度累計(t)	前年度累計(t)	前年度比(t)	前年度比率
16,635	16,660	-25	99.85%

■市民1人あたりのごみ量 19.2kg

・可燃ごみ 13.1kg ・不燃ごみ 0.7kg ・粗大ごみ 0.5kg
・びん 0.6kg ・飲料缶 0.1kg ・紙類 2.2kg ・布類 0.5kg
・ペットボトル 0.2kg ・プラスチック類 1.3kg



飯能市の火災と救急出場

(令和2年2月分)

●火災件数 3件 ●火災・救急以外の出場件数 50件

●救急車出場件数 282件(急病 194件、交通事故 15件、その他 73件)

お知らせ

生ごみ処理器はんのうキエー口購入費補助金

生ごみの自家処理を促進し、ごみの減量化・リサイクルの推進を図るため、生ごみ処理器はんのうキエー口の購入に補助金を交付しています。

対象 飯能市内に住所があり、はんのうキエー口を製作販売登録事業者から購入した個人または事業所

はんのうキエー口の種類と補助上限額

種類	サイズ	参考価格	補助上限額
完成品	直置タイプ	大	12,000円
		小	7,500円
	脚付タイプ	大	18,000円
		小	10,500円

※補助率3分の2

※サイズ大直置き…幅1,000×奥行600×高さ300mm

脚付き…幅850×奥行450×高さ700mm

※サイズ小直置き…幅600×奥行450×高さ300mm

脚付き…幅600×奥行400×高さ600mm

はんのうキエー口の製作販売登録事業者

※必ず事前に問い合わせください。

事業者名	所在地(電話番号)
飯能市シルバー人材センター	飯能市大河原62-2 (TEL 973-6566)
(株)荒木工務店	飯能市双柳371-31 (TEL 974-3314)
榎本木工	飯能市岩沢462 (TEL 973-0120)

問い合わせ 資源循環推進課 TEL 973-1010

お知らせ

飯能市創業支援補助金

対象 以下のすべてに該当する法人・個人事業主

・市内に住所がある、または転入を予定している方

・市税に未納がない方

・飯能商工会議所の指導(認定創業支援計画に基づくもの)を受け、会員になることが確約できる方

【法人の場合】市内で法人設立する方、個人から法人設立する方

【個人の場合】市内で創業する方

職種 建設業、製造業、電気・ガス・熱供給・水道業、情報通信業、運輸業、郵便業、卸売業、小売業、不動産業、物品賃貸業、サービス業など

補助内容

	法人
補助対象	①定款認証に必要な費用 ②登記申請時に必要な費用 ③印鑑証明書および商業登記簿謄本の取得費 ④法人設立に係る司法書士等の報酬費等
補助率	100%(20万円まで)

	個人事業主
補助対象	①設備・備品等費 ※中古品、汎用性があり目的外使用になり得るもの、設置工事等を伴うなど不動産と一体化する設備・備品は除く。 ②広報費(パンフレット、チラシ、ホームページ等の広報媒体の作成、印刷製本など)
補助率	50%【一般】5万円まで 【女性または40歳以下の方】7.5万円まで

必要書類 申請書、宣誓書、代表者の住民票の写し・納税証明書、経費を証明する書類(領収書、納品書)の写し

※法人の場合、商業登記簿謄本・法人名義の通帳の写しが必要です。

※個人事業主の場合、税務署収受印のある開業届の写し・申請者名義の通帳の写しが必要です。

申し込み 創業から1年以内に、飯能商工会議所(TEL 974-3111)へ

お知らせ

住宅用太陽光発電システム等設置補助金

申請受付 4月20日(月) 9:00～

補助金額

太陽光発電システム	余剰売電型…設置する太陽電池の公称最大出力値1kWあたり2万円(千円未満切り捨て)※上限3.5kW7万円 自家消費型…一律15万円 ※定置用リチウムイオン蓄電池と同時申請の場合は3万円加算
太陽熱利用システム	自然循環型…一律3万円 強制循環型…一律5万円
定置用リチウムイオン蓄電池	蓄電池容量が2kWh以上のもので、太陽光発電システムまたはエネファームと連携させる。蓄電池容量1kWhあたり3万円(千円未満切り捨て)※上限額25万円
エネファーム	一律15万円

対象 これからシステムを設置する方で、次の①または②のいずれかに該当する方

①飯能市内の既築住宅に住んでいる方

②飯能市内に住宅を新築する方または建売住宅を購入して住む方

申し込み

・既築住宅…システム設置工事着手7日以上前までに申請してください。

・新築住宅・建売住宅…住宅の引渡し7日以上前までに申請してください。

※4月1日(水)～19日(日)にシステムの設置工事に着手またはシステム設置工事を完了した方、新築住宅・建売住宅の引渡しを受けた方は問い合わせてください。

問い合わせ 環境緑水課 TEL 973-2125

Support!

HANNO

飯能は“新規出店”を
しっかりサポート!

『新規出店促進事業補助金』のご案内

対象者

- ・申請者の行う業種が小売業、飲食業、サービス業のいずれかであること(一部、例外もあります)
- ・市税を完納していること(市外の方は、居住地の市税)

対象工事

- ・飯能市への出店に係る店舗の新築や改修等
- ・新規出店に係る工事で20万円(消費税除く)以上のもの

補助額 **補助対象経費の10%**
(補助上限額については表のとおり)

対象区域※	補助上限額	
	市内在住	市外在住
中心市街地内	50万円	30万円
中心市街地外	30万円	10万円

新規出店促進事業補助金のページへ →

※ 申込方法や対象区域等の詳細につきましては、市HPをご確認ください。

問い合わせ 産業振興課 TEL 986-5083



お知らせ

2020年春の全国交通安全運動期間

この運動は、市民の皆さん一人一人が交通ルールの遵守と正しい交通マナーの実践を習慣付け、交通事故防止を徹底するためのものです。

期間 4月6日(月)～15日(水)

スローガン

「人も車も自転車も 安心・安全 埼玉県」

重点目標

- ・ 子供を始めとする歩行者の安全確保
- ・ 高齢運転者の安全運転の励行
- ・ 自転車の安全利用の推進

問い合わせ 生活安全課 TEL973-2126

募集

提案公募型子ども支援事業の募集

地域市民活動の特性を活かしながら、飯能市と協働して行う、子どもまたは子どもと保護者を対象とした提案事業を募集します。

募集期間 4月1日(水)～24日(金)

補助金額 1団体10万円以内

対象団体

- ①飯能市内に事業所があり、主に市内で活動する団体
- ②10人以上で組織する非営利の活動団体
- ③委託事業を的確に遂行できる団体

提案事業の要件

飯能市の子どもまたは子どもと保護者を対象とする、企画や予算が適正な事業

・ 以下は対象外

- ①営利を目的とした事業
- ②特定の個人や団体のみが利益を受ける事業
- ③政治、宗教、選挙活動に関わる事業など

※選考、審査のうえ、決定します。

※募集要項は、子育て総合センターで配布または飯能市ホームページからダウンロードできます。

問い合わせ 子育て総合センター TEL978-8415

お知らせ

令和2年度スポーツ安全保険のご案内

対象 スポーツ活動や文化活動を行う4人以上の団体

対象となる事故の範囲 団体管理下での活動中(国内)の事故、団体活動への移動中の事故など

掛金 中学生以下800円・1,450円・11,000円
高校生以上800円～11,000円

保険期間 令和2年4月1日～令和3年3月31日

※4月1日以降の申し込みは加入依頼書を郵送した消印日と払込日のいずれか遅い日の翌日から有効

補償内容 傷害保険、賠償責任保険、突然死葬祭費用保険

※加入区分により補償金額は異なります。

※必ず、「スポーツ安全保険のしおり」または「あらまし」をよく読み内容を確認してください。

※スポ安ねつとを利用する方は、スポーツ安全協会ホームページをご覧ください。

申し込み 郵便局窓口で払込後、払込受付証明書を貼り付けた加入依頼書をスポーツ安全協会埼玉県支部へ郵送

※加入依頼書は、スポーツ課、各地区行政センター、市民体育館で配布します。

問い合わせ 公益財団法人スポーツ安全協会埼玉県支部
TEL048-779-9580

募集

交通安全指導員募集

募集人数 2人

勤務内容

- ・ 学校登校日の登下校時の交差点での立哨指導
- ・ 市内の小学校や保育所等で実施する交通安全教室
- ・ 各種交通安全運動街頭キャンペーン等での交通安全啓発活動 等

立哨場所 加治小学校区内、富士見小学校区内

報酬 時給1,301円

選考 面接

申し込み 電話連絡のうえ、履歴書を持参し生活安全課
(TEL973-2126)へ

お知らせ

運転免許を自主返納した方へ

シルバー・サポーター制度を利用できます

シルバー・サポーター制度は運転免許自主返納者が、返納したことを証明する運転経歴証明書を協賛事業所で提示すると、割引などの特典が受けられる制度です。運転経歴証明書は運転免許センターまたは警察署(鴻巣を除く)で申請してください。なお、飯能市内の協賛事業者および特典内容は、飯能市ホームページをご覧ください。※埼玉県警察ホームページに申請方法や県内の協賛事業者情報が掲載されています。

問い合わせ 生活安全課 TEL973-2126

お知らせ

学校運営協議会制度を導入します

飯能市では令和2年度中に小・中学校全校へ学校運営協議会制度を導入し、学校、保護者、地域が力を合わせて学校運営に取り組み「地域とともにある学校」への転換を図っていきます。

・ 学校運営協議会制度とは…

子どもや学校が抱える課題の解決や未来を担う子どもたちを地域でどのように育てるかなどを協議するため、保護者や地域の皆さんなどにより組織され、一定の権限と責任を持つ合議体として、学校運営に直接参画する仕組みです。

【コミュニティ・スクール※のイメージ図】

※コミュニティ・スクールとは、学校運営協議会制度を導入している学校のことです。

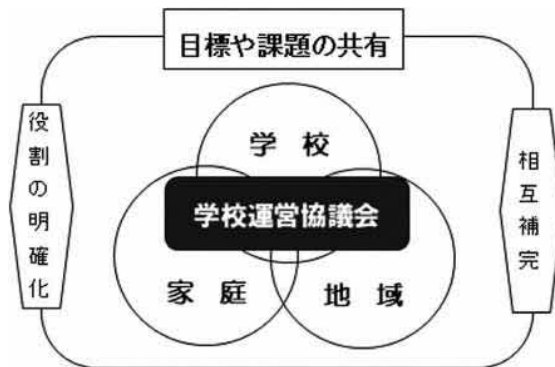

問い合わせ 学校教育課 TEL973-3018
FAX971-2393 ✉gakko@city.hanno.lg.jp

ボートレース戸田開催日程 4/2～7、4/15～19、4/21～24、5/1～6、5/9～12、5/15～18、
5/22～25、5/30～6/2、6/13～16、6/19～22、6/24～29



狂犬病予防集合注射のご案内

犬の登録が済んでいる方

申請書(はがき)を郵送します。問診事項を記入して必ず会場へ持参してください。登録済みの方で、はがきが届かない場合は連絡してください。

費用 3,500円(注射料金2,950円、注射済票交付手数料550円)

犬の登録が済んでいない方

新規登録の手続き後に注射をするため、職員に申し出てください。

費用 6,500円(新規登録手数料3,000円、注射料金2,950円、注射済票交付手数料550円)

会場では受け付けできない手続き(環境緑水課で受け付けます)

・飯能市外からの転入手続き ・鑑札および注射済票の再交付手続き ・注射をせず新規登録のみの手続き
・獣医師が発行した「狂犬病予防注射済証」を持参しての注射済票交付のみの手続き

受付場所 環境緑水課

令和2年度狂犬病予防集合注射の日時・会場

4月13日(月)	
中藤中郷自治会館	9:15 ~ 9:40
堂向公園(中藤堂西)	10:05 ~ 10:30
下赤工自治会館	11:00 ~ 11:35
西赤沢自治会館	13:20 ~ 13:35
井戸入宅(赤沢)	13:50 ~ 14:10
ふるさと会館(上名栗)	9:30 ~ 9:50
保健センター名栗分室	10:20 ~ 10:40
総合ケアセンター太行路	11:05 ~ 11:20
あすなろ会館(下名栗)	11:45 ~ 12:05
原市場福祉センター	13:40 ~ 14:40
4月14日(火)	
旧北川小学校	9:30 ~ 9:45
旧南川小学校	10:10 ~ 10:30
法光寺(坂石町分)	11:00 ~ 11:30
消防団第9分団1部詰所	13:00 ~ 13:15
東吾野地区行政センター	13:35 ~ 13:55
長念寺(白子)	14:15 ~ 14:30
聖望学園双柳総合グラウンド	9:30 ~ 10:05
旧岩沢北部土地区画整理事務所	10:35 ~ 11:05
土地区画整理事務所(笠縫)	13:05 ~ 13:50
加治東地区行政センター	14:15 ~ 14:40

4月15日(水)	
中山城会館	9:30 ~ 10:30
一丁目クラブ	11:00 ~ 11:40
加治地区行政センター	13:20 ~ 14:20
永田会館	9:30 ~ 10:10
第二区地区行政センター	10:40 ~ 11:00
精明地区行政センター	12:40 ~ 13:40
普門寺(川崎)	14:10 ~ 14:30
4月16日(木)	
市民会館駐車場	9:00 ~ 10:15
美杉台公園管理事務所	10:50 ~ 11:50
埼玉県飯能合同庁舎	13:35 ~ 14:35
4月17日(金)	
南高麗地区行政センター	9:30 ~ 10:20
岩淵集会所	10:50 ~ 11:10
林業センター	9:30 ~ 10:00
征矢神社	10:30 ~ 11:20
双柳地区行政センター	13:05 ~ 14:05
4月18日(土)	
市役所本庁舎別館前駐車場	9:00 ~ 12:00

来場する飼い主の皆さんへ

- ・首輪やハーネスは抜けないようにしてください。
- ・リードは短く持ってください。
- ・周囲の人や犬と十分な距離を確保してください。
- ・子ども同伴の方は十分に注意してください。
- ・犬のふんなどは必ず持ち帰ってください。
- ・天候によりやむを得ず中止する場合があります(小雨決行)。
- ・犬の体調がわかる方、犬を抑えられる方が同伴してください。

- ・海外へ犬を連れていく方は、問診時に必ず申し出てください。
- ・犬の体調によっては注射が受けられない場合があります。
- ・他の注射をしてから4週間以上経過していない場合は、今回の注射は受けられません。

※会場の所在地等は環境緑水課または飯能市ホームページをご覧ください。

問い合わせ 環境緑水課 TEL973-2125



ゴールデンウィークの家庭ごみの受け入れ等について

・クリーンセンター内「一般持込ごみ受入棟」の利用について

4月下旬から5月上旬までのゴールデンウィーク期間は、場内が大変混雑することが予想されます。混雑が予想される日を回避するなど、搬入日の分散化にご協力をお願いします。また、ごみ集積所に出せる範囲の家庭ごみ(可燃、不燃、プラ類など)は、指定された収集日に出してください。

※祝日の受け入れ時間は8:30~11:30(時間厳守)です。また土・日曜日の受け入れは行っておりません。

・ごみ集積所には、収集当日の朝8時までに！

収集開始時間は、収集当日の朝8時からとなります。ごみ集積所に収集業者が到着する時間については、交通事情により前後することがあります。なお、収集業者が回収した後にごみを出した場合、再度回収しませんので注意してください。

問い合わせ 資源循環推進課 TEL973-1010

第9回飯能ものづくりフェア

陶芸・木工芸・染色工芸・ガラス・金属工芸などのプロの工芸作家による作品の展示・即売会です。

日時 5月15日(金)～17日(日)

9時～17時

※15日は10時から、17日は16時まで

会場 中央公園

※お買い上げ(合計3000円で1回抽選)で作品をプレゼント

※その他、体験コーナー、土産コーナー、フードコーナー、ライブコナートがあります。

※入場無料

問い合わせ 飯能ものづくり実行委員会(江島)

TEL 090-9103-2256

雑木林でスラックラインをやってみよう

日時 4月18日(土)

9時～12時 ※雨天中止

集合 飯能駅南口

対象 一般(小学3年生以下は保護者同伴)

定員 20人

費用 3000円(保険料等)

持ち物 飲み物

申し込み さいたま緑のトラスト協会事務局

TEL 048-824-3661

子どもマウンテンバイク教室

日時 4月19日(日)

9時～11時30分

場所 名栗ふれあい公園内じ

てんしゃ広場

費用 無料

定員 20人

持ち物 自転車、動きやすい服装、ヘルメット

※一般的な子ども用自転車可。補助輪つきは不可。

※貸し出し用ヘルメット準備あり(数量限定)。

申し込み OMCEB じてんしゃ教室 検索

問い合わせ 奥武蔵マウンテンバイク友の会

TEL 090-1388-7047(三上)

✉ okumusashi.mtb@gmail.com

埼玉県行政書士会による市民無料相談会

日時 4月15日(水)

13時30分～15時30分

※予約不要

会場 市民活動センター

内容 相続・遺言等の家庭の悩み、各種許認可申請

手続きに関する相談

問い合わせ 埼玉県行政書士会飯能支部 福嶋(あわた)

TEL 989-9909

090-9859-4969

令和2年度埼玉県食品表示調査員募集

日頃の買物を通して食品販売店で食品の表示を確認し、定期的に県に報告します(年間20店舗程度)

対象 県内在住で20歳以上の方

任期 令和2年6月から令和3年3月まで

定員 100人(選考)

申し込み 4月20日(月)(必着)

までに郵便、FAXまたは埼玉県ホームページから電子申請

※氏名(フリガナ)、住所、電話番号、性別、年齢、職業、応募理由(100字程度)を明記のうえ、埼玉県農林

部農産物安全課へ

※謝金5000円(年間の上限額。交通費等の支給はありません)。

問い合わせ 埼玉県農産物安全課

TEL 048-830-4110

(FAX 4833)

✉ a4070-06@pref.saitama.lg.jp

なくそう!望まない受動喫煙

4月1日から受動喫煙防止対策が全面施行されます。また埼玉県は法律上の義務を上回る受動喫煙防止対策に積極的に取り組む施設などを認証します。

■学校・病院・行政機関などの敷地内禁煙

受動喫煙による健康への影響が大きい子どもなど20歳未満の方や疾病を持った方が利用する施設は屋内および敷地内が禁煙です。

※法令で定められた要件を満たす屋外喫煙所は設置できます。

■飲食店・オフィス・商業施設などの屋内禁煙

学校・病院などの施設以外の多数の人が利用する施設の屋内は禁煙です。

※法令で定められた要件を満たす喫煙室は設置できます。

還付金詐欺にご注意ください

- ATMを操作して払戻金を受け取ることはできません。
- 「キャッシュカードを自宅に取りに行く」は詐欺です。

令和2年1月以降の飯能警察署管内振り込め詐欺

詐欺発生件数 **5件**

振り込め詐欺被害金額

約1,700万円 (令和2年3月1日時点の数字です)

飯能警察署 TEL 972-0110



駿河台大学「春の公開講座」中止のお知らせ

新型コロナウイルス感染症が拡大している状況を考慮し、広報はんのう3月1日号21ページに掲載した公開講座(4～7月)を中止します。

問い合わせ 駿河台大学地域連携課 TEL 972-1181

5月の相談

※費用は無料、秘密は厳守します。

相談	日時	場所	相談内容・問い合わせなど
育児相談	月～金曜日13:30～17:00	つばみ園(芦刈場570-4)	対象 心身の発達に心配がある乳幼児の保護者 つばみ園 TEL・FAX971-5522(相談員 児童発達支援管理責任者) ☒tsubomi@city.hanno.lg.jp ※来園の際は要予約
家庭児童相談	月～金曜日8:30～17:15	市役所子育て支援課	対象 18歳未満の子どもと保護者 子育て支援課 TEL978-5627(相談員 家庭児童相談員)
児童相談所全国共通ダイヤル	24時間受付	電話相談のみ	児童虐待かもと思ったらTEL189(いちはやく) ※通話料無料 付近の児童相談所につながります。
子育て相談	月～金曜日9:00～16:00	子育て総合センター	対象 乳幼児～中学3年生までの子どもの保護者 子育て 総合センター TEL978-8415 (相談員 保育士、子育て支援 総合コーディネーター、臨床心理士 ※臨床心理士は予約制)
	月～金曜日9:00～15:00	市立保育所	対象 就学前の子どもの保護者 保育課 TEL973-2119
教育相談	月～金曜日9:00～16:00 ※メールは随時受付	教育センター	対象 就学前から中学3年生の子どもと保護者 教育センター TEL973-1400(相談員 教育相談員) ☒soudan@city.hanno.lg.jp
市民相談	月～金曜日9:00～17:00	市役所生活安全課	生活安全課 TEL973-2126
あなたのまちの行政相談	5/13(水) 10:00～12:00 13:00～15:00	市役所本庁舎別館 相談室3 ※電話相談も可	生活安全課 TEL973-2126(相談員 行政相談委員)
消費生活相談	月～金曜日 10:00～12:00 13:00～16:00	市役所市民相談室 ※電話相談も可	消費生活センター 内線417(相談員 消費生活相談員)
家計相談〔予約制〕	5/13・27(水) 9:00～17:00	市役所地域・生活福祉課	収入減や債務支払いなど家計の悩みごと 地域・生活福祉課 TEL978-5602
子どもスマイルネット	毎日10:30～18:00	電話相談のみ	いじめ・体罰、子育て・しつけの相談 TEL048-822-7007(子どもの権利問題は面接)
女性相談〔予約制〕	月～金曜日10:00～17:00	市役所地域活動支援課	男女、夫婦、家庭、DVなどの相談 地域活動支援課 TEL978-5085(相談員 女性相談員)
ボランティア相談	月～金曜日9:00～17:00	総合福祉センター	社会福祉協議会 TEL973-0022
障害者就労相談〔予約制〕	月～金曜日10:00～18:00	障害者就労支援センター	障害者就労支援センター TEL・FAX971-2020 ☒hanno.job@kme.biglobe.ne.jp
内職相談	火、木曜日(5日は除く) 10:00～12:00、13:00～16:00	市役所本庁舎別館 相談室3	内職の紹介や内職に関する相談 産業振興課 TEL986-5083(相談員 内職相談員)
労働相談〔予約制〕	5/8・22(金) 10:00～12:00、13:00～16:00	市役所本庁舎別館 相談室1 ※電話相談も可	仕事の悩み、職探し・失業、子どもの就職に関する相談 産業振興課 TEL986-5083(相談員 労働相談員)
市民よろず相談 (定員あり)	5/20(水) 10:00～15:00 (8:30から整理券配布)	総合福祉センター	法律、人権、行政、建築、不動産相談 社会福祉協議会 TEL973-0022(相談員 弁護士等)
生活支援相談	月～金曜日9:00～17:00	市役所地域・生活福祉課	地域・生活福祉課 TEL978-5602
外国人相談(予約制) Consultation for foreigners (Reservation system)	日程 英語 第1・第3木曜日、スペイン語 第4木曜日 Date: English 1st & 3rd Thursday of every month /Spanish 4th Thursday of every month 時間 9:00～12:00 会場 市役所本庁舎別館1階 Time 9:00～12:00 Place Hanno City Hall(Annex 1st.floor) 相談内容 行政サービス、日常生活の相談 Consultation content: Administrative services/Life consultation 予約方法 メールによる予約 jiti2@city.hanno.lg.jp Reservation: By E-mail(jiti2@city.hanno.lg.jp)		

なるほど！人権

「ふだんのくらしのしあわせづくり」
はなのうぶくしの森プラン

地域・生活福祉課 TEL 986-5081

「なるほど！人権」コーナー紹介

人権とは、「人間が人間らしく生きる権利で、生まれながらに持つ権利」であり、誰にとつても身近で大切な権利です。人権は、日本国憲法によって、全ての国民に保障されています。

しかし、現実にはどうでしょうか。学校でのいじめを起因とする子どもの自殺や親による子どもの虐待、障害者や高齢者に対する虐待のニュースがたびたび報道されています。パワハラ、セクハラなどの言葉もよく耳にするようになりましたが、これらはすべて「人権侵害行為」です。

人権を大切にすることとは、「命を大切にすること」「やみんなと仲良くすること」です。お互いに相手の立場を考え、思いやりの気持ちを持つて相手に接する心が大切です。それが人権を尊重することになります。

飯能市では「第3次はなのうぶくしの森プラン」の4つの基本目標の一つに「安心して暮らせる仕組みをつくる」を掲げています。自分自身の権利を表明することが難しい人たちの人権や生命・財産などを守るために、「権利擁護の推進」を基本施策として掲げ、市民の理解を深めることを目指しています。

人権を担当する関係各課がさまざまな人権課題に取り組んでおり「なるほど！人権」コーナーとして本紙で随時情報発信しています。読んでいただき、家族や友人同士で人権について考えてください。

お知らせ

風しん抗体検査・予防接種無料クーポン券について

風しんの感染拡大を防ぐため、以下の対象者に風しん抗体検査および予防接種の無料クーポン券を送付しました。有効期限内に利用してください。

風しんは妊娠初期の女性が罹患すると、先天性風しん症候群という心臓などに障害がある赤ちゃんが生まれる可能性があります。妊婦は風しん予防接種を接種できないため、周囲が風しんに感染しないように努めることが大切です。

対象者 昭和37年4月2日～昭和54年4月1日生まれの男性
※次の①②の方を除く。①平成26年度以降に風しんの抗体検査を受け風しん抗体価が十分な方 ②風しん予防接種を受け風しん抗体価が十分な方

費用 無料(抗体検査および予防接種)

回数 各1回

使用方法

①クーポン券等を指定医療機関等へ持参し、風しん抗体検査を実施

※職場の健康診断や特定健康診査の際に同時に検査できる場合もあります。会社の担当者や医療機関に確認してください。

②抗体検査の結果、風しん抗体価が十分でなかった方のみ、クーポン券等を持参し指定医療機関で予防接種

※詳細はクーポン券に同封のご案内を確認してください。

問い合わせ 健康づくり支援課(保健センター内)

TEL 974-3488 FAX 974-6558

✉ kenkozukuri@city.hanno.lg.jp

むーまワクワク体操会場紹介

あすなろ会館

開催日

毎月第1、4水曜日 14:00～

月に2回、むーまワクワク体操に取り組んでいます。体操の席はくじ引きで決めているので、どの席になるかは楽しみです。また、若い参加者が多く活気に溢れた会場で、むーまワクワク体操の合間に健康体操や健口体操(口腔体操)を積極的に取り入れています。体操を続けること、体操の場で地域の皆さんと交流することを大切にしています。

問い合わせ 介護福祉課 TEL 973-3753



お知らせ

コミュニケーション講座

脳梗塞や高次脳機能障害による後遺症として起こる「言葉の障害」に対する講座です。言葉を発することや、飲み込む力などを高めるために、言語聴覚士が歌やレクリエーションなどの言語療法を行います。

日時 5月12日(火) 13:30～15:30

会場 市民活動センター多目的ホール

対象 市内在住のおおむね65歳以上の方

内容 言語聴覚士によるリハビリテーションおよびレクリエーション

※参加前に保健師が現病歴や機能訓練の経過等を伺います。

申し込み・問い合わせ 介護福祉課 TEL 973-3753

お知らせ

健口体操・ごきげん体操

地域の皆さん同士で楽しく体操し、「ご近(きん)所で元(げん)気よく」ごきげんな毎日を送りましょう！

日時 4月23日(木) 10:40(受付10:20～)

※今年度から時間を変更します。

会場 市民活動センター多目的ホール

持ち物 タオル、飲み物

問い合わせ 介護福祉課 TEL 973-3753

お知らせ

献血にご協力ください

日時 4月24日(金) 9:30～11:45
13:00～16:00

会場 市役所本庁舎正面玄関

持ち物 献血カードまたは本人確認書類(運転免許証など)

問い合わせ 健康づくり支援課 TEL 974-3488



お知らせ

飯能市国民健康保険・後期高齢者医療保険に加入している方へ 保険年金課 内線142、143(国民健康保険担当)
令和2年度 特定健康診査・健康診査のご案内 内線144、145(後期高齢者医療担当)
国民健康保険特定健康診査・後期高齢者医療健康診査は、生活習慣病予防を FAX973-2120 ☒hoken@city.hanno.lg.jp
目的とした健診で、飯能市では1年度に1回無料で受診することができます。

区分	国民健康保険加入中の方	後期高齢者医療保険加入中の方
名称	国民健康保険特定健康診査	後期高齢者医療健康診査
対象者	・飯能市国民健康保険被保険者の方 ・40歳から74歳までの方 (年度中に40歳になる39歳の方を含む)	後期高齢者医療被保険者の方
受診期間	令和3年3月31日まで ※年度中に75歳になる方は、誕生日の前日まで国民健康保険特定健康診査の受診券を使うことができます。特定健康診査を受診せずに後期高齢者医療に移行した場合は、誕生月の翌々月に後期高齢者医療健康診査の受診券を郵送します。	
受診場所	飯能市指定医療機関	
受診券	対象の方に受診券を郵送します。 ※年度途中に加入された方は、加入月の翌々月に郵送します。	
健診項目	問診、身体測定、血圧測定、血液検査、尿検査	
費用	無料	
申し込み	受診券到着後、希望する市指定医療機関へ直接申し込んでください。	

令和2年度 人間ドックのご案内

特定健康診査・健康診査の代わりに、人間ドックを受検することもできます。

区分	国民健康保険加入中の方	後期高齢者医療保険加入中の方
対象者	・受検する日の年齢が35歳から74歳までの方 ・国民健康保険税に未納が無い世帯の方	後期高齢者医療保険料に未納が無い方
受検票	希望者へ受検票を郵送します。 特定健康診査・健康診査受診券到着後、保険年金課へ連絡してください。	
検査項目	医療機関により異なります。	
費用	検査料から23,750円を控除した額	
申し込み	受検票到着後、希望する市指定医療機関へ直接申し込んでください。	



※「特定健康診査・健康診査」と「人間ドック」は、1年度に1回、どちらか一方の受診となります。
※受診券・受検票の再発行を希望される方は、保険年金課へ連絡してください。

お知らせ

令和2年度 がん検診・その他健診等のご案内

■前期(6月～9月)集団検診(第一次)

受付期間 4月1日(水)～20日(月)必着(先着順)
※定員に達しなかった場合には、第二次申込受付を実施します。詳細はあらためてお知らせします。
申込方法 ①申込はがき ②FAX(974-6558)
③メール(yoyaku@city.hanno.lg.jp)
※右下のQRコードからメール予約フォームにアクセスできます。

受付内容

実施日	会場	検診種別
6/19(金)	保健センター	胃がん 肺がん・結核 大腸がん 乳がん ※乳がん検診は2年に1度
6/27(土)	保健センター(女性限定)	
7/ 5(日)	保健センター	
9/ 3(木)	東吾野地区行政センター	
9/ 7(月)	保健センター名栗分室 ※乳がん検診の実施なし	
9/16(水)	吾野地区行政センター	
9/18(金)	原市場福祉センター	
9/28(月)	精明地区行政センター	

※後期(11月～12月)集団検診については、詳細はあらためてお知らせします。
※申込はがきは「令和2年度飯能市健康カレンダー」に付属のほか、飯能市ホームページからダウンロードできます。
※詳細は「令和2年度飯能市健康カレンダー」または飯能市ホームページを確認して申し込んでください。

問い合わせ 健康づくり支援課(保健センター内) TEL974-3488 FAX974-6558 ☒kenkozukuri@city.hanno.lg.jp

■医療機関検(健)診(第一次)

受付期間 4月1日(水)～20日(月)必着(先着順)
※5月～6月に受診を希望する方は、必ず第一次申込期間に申し込んでください。定員に達しなかった場合に、第二次申込受付を行います。
申込方法 ①申込はがき ②FAX(974-6558)
③メール(yoyaku@city.hanno.lg.jp)
※下のQRコードからメール予約フォームにアクセスできます。
受付内容 5月1日(金)～令和3年2月28日(日)までに受診の検(健)診
検診種別 乳がん、子宮がん、胃がん、肺がん・結核、大腸がん、前立腺がん、肝炎ウイルス、18歳から39歳までの方の健康診査



QRコードから
メール予約



健診・相談・セミナーなど 健康づくり支援課 ☎kenkozukuri@city.hanno.lg.jp
(保健センター内)TEL974-3488 FAX974-6558 (保健センター名栗分室)TEL979-1100

	期日	受付	会場	対象	持ち物・内容・申し込み
2か月児相談	5/11(月)	13:00～13:45	保健センター	令和2年2月 生まれの子ども	母子健康手帳 ・身体計測、育児相談、座談会・ふれあいタイム
乳児健診	5/12(火)	13:00～13:45	保健センター	令和元年12月 生まれの子ども	母子健康手帳
1歳6か月児健診	5/19(火)	13:00～13:45	保健センター	新型コロナウイルスの影響により個別に案内をしています。	母子健康手帳、歯ブラシ ※歯科健診があります。歯を磨いてきてください。
3歳児健診	5/26(火)	13:00～13:45	保健センター		母子健康手帳、歯ブラシ ※歯科健診があります。歯を磨いてきてください。
身体計測会	4/9(木) 4/23(木)	10:00～11:00	保健センター	小学校入学前の 子ども	母子健康手帳 ・身体計測
離乳食講習会	4/9(木) 4/23(木)	①10:30～ ②11:00～	保健センター	おおむね2歳 までの乳幼児	離乳食の話、献立紹介、試食
健康相談	4/15(水)	9:30～11:00	保健センター	市内在住の方	メタボリックシンドローム・高血圧・脂質異常・高血糖・貧血・骨そしょう症などの相談、 血圧・体脂肪測定 ・健康手帳(お持ちの方)
	5/8(金)	10:00～11:00	保健センター名栗分室		
栄養相談 (予約制) ※1人50分程度	4/15(水) 4/30(木)	9:00～16:00	保健センター	対象 高血圧、脂質異常、高血糖、貧血、骨そしょう症、痛風、腎臓病などの食事療法が必要な方、予防(肥満解消、骨そしょう症予防なども含む)したい方 申し込み 健康づくり支援課へ	
酒害相談会	4/17(金)	14:00～16:00	総合福祉センター	対象 身近な人のお酒の問題で悩んでいる方、お酒をやめたいけどやめられない方等 申し込み 健康づくり支援課へ	
こころの健康相談 (予約制)	5/29(金)	13:30～	保健センター	対象 家庭、学校、職場などでの人間関係やストレス、疲れているのに眠れない等、さまざまな悩みや不安のある方、その家族 相談員 臨床心理士 申し込み 健康づくり支援課へ	

救急相談

24時間 365日対応	A I 相談	チャット形式で相談内容をもとに、緊急度の判定を行います。 ※スマートフォン等で利用できます。	
	電話相談	大人・子ども 共通 #7119/TEL048-824-4199 ※急なけがや病気の際に、家庭での対処方法や受診の必要性について、看護師が電話で相談に応じます。	
		子ども #8000/TEL048-833-7911	

救急医療機関 事前に電話等で確認してから受診してください。

小児救急	埼玉医科大学病院	TEL049-276-1199・1465	毛呂山町大字毛呂本郷38
急患診療	埼玉医科大学総合医療センター	TEL049-228-3595	川越市大字鴨田1981

休祝日診療	内科・小児科	9:00～11:30、13:30～15:30受付(診療12:00、16:00まで)	TEL042-971-0177	小久保291 (飯能日高消防署)
	歯科	9:00～11:30受付(診療12:00まで)	TEL042-973-4114	
夜間診療	内科・小児科	20:00～21:45受付(診療22:00まで)	TEL042-971-0177	

飯能中央病院	TEL042-972-6161 TEL042-972-6164 (小児予防接種10:00～12:00)	稲荷町12-7	内科、小児科、外科、整形外科、リウマチ科、脳神経外科、耳鼻科、皮膚科、形成外科、泌尿器科、婦人科、消化器内科、消化器外科、神経内科、循環器内科、リハビリテーション科、放射線科
佐瀬病院	TEL042-973-9191	栄町11-2	内科、外科、整形外科
飯能整形外科病院	TEL042-975-7575	東町12-2	整形外科、内科、皮膚科、形成外科、放射線科、リウマチ科、アレルギー科、リハビリテーション科、麻酔科、血管外科、消化器外科、神経内科、婦人科
救急医療情報センター	TEL048-824-4199	救急車を呼ぶほどではないが、かかりつけ医師がいない方や診療してくれる病院が分からない方に、診療できる病院(歯科、精神科以外)をご案内します。(24時間電話受付。医療相談は受け付けません)	
休日夜間病院案内	TEL04-2922-9292		

お元気ですか、管理栄養士です。～「減塩」について～

食塩の摂り過ぎが高血圧の要因になることはよく知られています。高血圧の状態が続くと、血管や心臓に負担がかかり、脳血管疾患、心筋梗塞、心不全、不整脈など多くの循環器疾患の原因になります。また、食塩摂取量が増えるに従い、胃がんのリスクが高くなるという報告もあります。

今回は、食塩について、特に「減塩」をテーマに考えていきます。

クイズです！

右の図は1日あたりの食塩摂取量(g)を示した物差しです。

ア～オは食塩摂取量に関するデータや目標量を示しています。

①「平成30年度国民健康・栄養調査」でわかった日本人の食塩摂取量(平均値)はア～オのうち、どれでしょう？

②「WHO(世界保健機関)」が示している食塩摂取目標量はどれでしょう。

・日本人の食塩摂取量は減ってきている？

最近ではテレビや雑誌で減塩のアイデアが得られ、減塩しようゆや減塩みそなどもあり、減塩に取り組むやすい時代になりました。では日本人の食塩摂取量は減っているのでしょうか？

「国民健康・栄養調査」における結果では、平成20年度の日本人の1日あたりの食塩摂取量は「10.8g」でした。現在最も新しい平成30年度の結果では「10.1g」となっています。

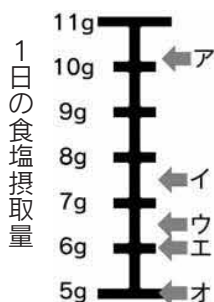

ますので、**クイズ①の答えは「ア」**です。この10年で「0.7g」減少しています。親指と人差し指でつまんだ食塩が1g程度ですので、約一つまみ分が減ったことになります。

・食塩は1日何gまで？

WHOの示す目標値では、食塩は1日5g未満とされており、**クイズ②の答えは「オ」**です。平成30年度の日本人の食塩摂取量が10.1gに対してWHOの目標値が5g未満と大きく離れているため、国が設定する日本人の食事摂取基準の目標値は男性7.5g未満(イ)、女性6.5g未満(ウ)とされています。高血圧症の方は6g未満(エ)が推奨されています。

私たちの1日の食塩摂取量の約6割は調味料(平成29年埼玉県民栄養調査)で、次いで穀物、魚類、野菜類とされています。

以上を踏まえて、次の点を見直してみませんか？

減塩のポイント

①味付けは、表面に！

味を染み込ませるのではなく、表面につけるようにすると、料理全体に使う食塩を減らすことができます。(仕上げに少し塩をふる。照り焼きにするなど。)

②主食の選び方に注意！

穀物の中でもパン類や麺類は製造過程で食塩が入ります。主食の選び方もポイントです。

健康づくり支援課の取り組み

健康づくり支援課では、減塩に関する教室・相談を実施しています。

・栄養学セミナー(試食付き)

食事全般について管理栄養士が解説します。

・栄養相談

管理栄養士による個別の相談です。

※いずれも、健康カレンダーや広報はんのうへ掲載しています。予約が必要となりますので、事前に連絡してください。

問い合わせ 健康づくり支援課(保健センター内)

TEL 974-3488 FAX 974-6558

✉kenkozukuri@city.hanno.lg.jp

おでかけ広場

絵本の読み聞かせや手遊び、紙芝居などが楽しめるほか、子育て相談もできるので遊びにきてください。おじいちゃん、おばあちゃんの参加もお待ちしています。

期日	会場	担当
5/1(金)	市民活動センター	ひなたぼっこ
5/11(月)	美杉台地区行政センター	のびのび～の
5/12(火)	加治地区行政センター	にこにこひろば
5/13(水)	あすなろ会館(名栗地区行政センター分館)	いるかひろば
5/14(木)	中藤上郷自治会館	いるかひろば
	トーベ・ヤンソン あけぼの子ども森公園	にこにこひろば
5/19(火)	南高麗福祉センター	ゆりかご
5/27(水)	東吾野地区行政センター	どんぐりルーム

時間 10:00～11:30 ※費用無料、直接会場へ

問い合わせ

どんぐりルーム(子育て総合センター内) TEL 972-1301

のびのび～の(元氣保育園内) TEL 0120-415-004

にこにこひろば(加治東保育所内) TEL 971-3001

ひなたぼっこ(ほかほか保育園2階) TEL 974-8311

ゆりかご(すぎのこ保育園向かい) TEL 972-5796

いるかひろば(原市場小学校内) TEL 970-3010

ヘルスアップ運動教室 4月コース

運動は生活習慣病をはじめ、肩こり・腰痛などの症状にも効果的です。身体を動かし、自分に合った運動方法を見つけましょう。(全6回)

日時 4月22日、5月27日、6月24日、7月22日、8月26日、9月23日の水曜日 13:30～16:00(受付13:00～)

会場 総合福祉センター3階大会議室

定員 20人(申込順)

対象 市内在住のおおむね40歳以上75歳以下で、6回参加できる方

内容 健康運動指導士による運動の実技

保健師による健康講話

※初回・最終回のみ体組成計測定を実施

申し込み 健康づくり支援課(保健センター内)へ

TEL 974-3488 FAX 974-6558

✉kenkozukuri@city.hanno.lg.jp

お知らせ

第1回 すくすく子育て教室（5日間コース）

期日	内容
5/12(火)	「お母さんとあそぼう」親子ふれあいあそび (担当 保育士)
5/15(金)	「親子ヨガ・ベビーマッサージ」 (担当 インストラクター)
5/19(火)	「山手保育所見学」保育士と子どもの関わり (担当 保育士)
5/26(火)	「子どもの健康を守るために」 (担当 保健師)
5/29(金)	「離乳食のすすめ方と0歳児の栄養」 (担当 管理栄養士)

時間 10:00～11:30

会場 子育て総合センター研修室

対象 生後6か月～10か月の乳児と保護者

※初めてお母さんになった方を優先します。

定員 親子12組(申込順)

申し込み 4月8日(水)8:30～どんぐりルームへ
TEL 972-1301

お知らせ

母親学級(5月コース)

日時	内容
5/15(金) 9:00～12:00	妊娠中の保健、歯の保健、母と子の栄養
5/22(金) 9:30～12:00	妊婦体操、お産の経過と乗り切り方、授乳について、産後の過ごし方
5/29(金) 9:30～12:00	赤ちゃんとの暮らし、先輩ママとの交流会

会場 保健センター

対象 おおむね妊娠5～7か月の妊婦

定員 24人(申込順)

費用 100円(食材費、初回に集金)

申し込み 子育て世代包括支援センター(保健センター内)へ TEL 974-7500 FAX 974-6558
✉ kenkozukuri@city.hanno.lg.jp

お知らせ

森のようちえん 春のワクワクイベント
オリエンテーリングと鳥の巣箱観察教室

期日 5月6日(水) ※雨天時:5月9日(土)

時間 9:30～11:30

対象 5歳～小学生の子どもと

保護者

定員 15組

費用 100円(保険料等)

持ち物 軍手、飲み物、活動に適した服装(運動靴、帽子)など

申し込み 4月7日(火)～20日(月)に、メールまたは電話で子育て総合センターへ

※メールの場合は、件名「森のようちえん」、参加者全員の氏名・年齢、学年、電話番号を明記

問い合わせ 子育て総合センター

✉ kosodate-event@city.hanno.lg.jp TEL 978-8415

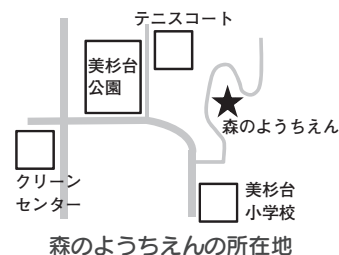

森のようちえんは、子どもたちが自然の中で、自由に遊ぶための場所です。

遊ぶ人の創意工夫で楽しく遊びましょう！



森のようちえんの所在地

※車で来場する方は、美杉台小学校駐車場を利用してください。

お知らせ

私立幼稚園の無償化に関する窓口が
保育課になります

就学前の子どもたちの教育・保育を一体的に提供することを目的として、令和2年4月1日から私立幼稚園(新制度未移行の幼稚園)の利用料等の無償化に関する問い合わせ先は、保育課へ変更となりました。

無償化の具体的な手続き等については、これまで通り、在籍する私立幼稚園を通してお知らせします。

問い合わせ 保育課 内線153

募 集

飯能市男女共同参画セミナー

「埼玉西武ライオンズ×飯能市 親子de野球体験教室」

参加者募集

埼玉西武ライオンズの元選手が、上手なボールの投げ方などを分かりやすく教えてくれます。「野球に興味がある!」「埼玉西武ライオンズが大好き!」という方はぜひ参加してください。

日時 5月9日(土) 10:00～12:00(受付9:30～)

会場 椿本チエイングラウンド(飯能市新光20)

※雨天の場合は双柳小学校体育館

対象 野球未経験または初心者^の児童とその保護者
(おおむね5歳から小学4年生)

定員 40組80人(先着申込順)

費用 1人100円(保険代) ※当日集金

持ち物 運動ができる服装、帽子、タオル、飲み物

申し込み 4月8日(水)～24日(金)までに電話またはメールで地域活動支援課へ

TEL973-2626 ☒jiti2@city.hanno.lg.jp

※氏名、年齢、学年、住所、電話番号を明記してください。

お知らせ

文化財講座

考古学から判明した地域の歴史-飯能と周辺地域を比較して-

①テーマ 飯能の縄文時代ー武蔵野台地と比較してー

日時 6月6日(土) 13:00～15:00

講師 ^{おかむらみち お}岡村道雄氏(元文化庁調査官)

②テーマ 飯能の弥生・古墳時代ー入間郡の様相から考えるー

日時 6月20日(土) 13:30～15:30

講師 ^{おおたにてつ}大谷徹氏((公財)埼玉県埋蔵文化財調査事業団)

③テーマ 飯能の奈良・平安時代ー最新の高麗郡の様相ー

日時 7月4日(土) 13:30～15:30

講師 ^{すだつむ}須田勉氏(元国土舘大学文学部教授)

会場 市役所本庁舎別館会議室2・3

募集人数 60人(先着順)

申し込み 4月6日(月)～5月29日(金)までに電話、ファクスまたはメールで生涯学習課へ

※氏名、住所、連絡先を明記してください。

生涯学習課 TEL973-3681 FAX971-2393

☒syogai@city.hanno.lg.jp

お知らせ

「子ども大学はんのう」第7期学生募集

小学校では学べないことを大学の先生などの専門家がわかりやすく教える、子どものための大学を開校します。

子ども大学はんのうで学ぶ内容

「お金に関する講義」「工場見学」「いきなりみんなでコンサート!～プログラミング×ミュージック～」
「ラグビー体験」「健康づくりに関する講義」

期日 7月11日、8月1日、9月12日、10月3日・24日の土曜日
(全5回)

時間 10:00～12:00(期日により変更あり)

会場 駿河台大学等

対象 市内在住の小学4・5・6年生

定員 50人 **費用** 1,000円

申し込み 申込書を各小学校へ提出してください。

※申込書(開校のご案内)は、4月中旬に各小学校から配布予定。

問い合わせ 生涯学習課 TEL973-3681

☒syogai@city.hanno.lg.jp

市民活動センター(丸広百貨店飯能店7階) 問い合わせ TEL978-7551 FAX978-7552 ☒minkatsu@city.hanno.lg.jp
※市役所駐車場を利用してください。丸広百貨店地下駐車場は有料です。

みんな活サマーフェスタ2020参加団体募集

募集内容

来場者が参加・体験できる下記の内容を企画する団体

- ・ワークショップ・販売・ダンスなどのステージ発表
- ・工作などの“ものづくり”体験教室など

開催日時 7/25(土)・26(日) 10:00～16:00

※どちらか1日のみの参加もできます。

申し込み 4/2(木)～19(日)に市民活動センターへ

※参加申込書は飯能市ホームページにも掲載しています。

※参加団体決定後に、全体の打ち合わせ会を5月15日(金)に予定しています。

 トーベ・ヤンソンあけぼの子ども森公園 TEL972-7711 FAX972-7220 ✉akebono@city.hanno.lg.jp 開園時間9:00～17:00 ※土・日曜日・祝日は21:00までライトアップを実施しています。		
イベント	日 時	内 容
むかしあそび	4/11(土) 10:00～16:00	こま、けん玉、福笑いなど昔から伝わるあそびを体験しよう!
おでかけ広場	4/22(水) 10:00～11:30	絵本の読み聞かせ、手あそび、紙芝居などで遊ぼう。 ※子育て相談もできます。 協力 ゆりかご
あけぼの 春のスタンプラリー	4/18(土)・19(日) 10:00～15:30	公園の中にかくされた7つのスタンプをさがそう。

児童センター(総合福祉センター内) 申し込み TEL973-0022(9:00～17:00受付。休館日を除く)FAX973-8941 ✉jido-c@hannosyakyo.or.jp ※連名での申込み不可。聴覚や視覚に障がいのある方はFAXまたはメールで申し込みできます。		
イベント	日 時	内 容
かんたん! スポーツテスト!	4/1(水) 15:30～16:00	握力測定、反復横跳びに挑戦! 対象 小・中・高校生
工作タイム ～思いのまま作ろう!～	4/6(月)・4/9(木) 14:30～15:15	空き箱、空き容器などを使って自由に制作しよう 対象 幼児とその保護者(幼児は保護者同伴)、小学生
遊びのたんけん隊	4/8(水) 15:00～16:00	風船で遊ぼう! 対象 幼児とその保護者、小学生
フォトねんね(0歳の寝相 アート)～こうのとり～	4/16(木) 10:00～11:00	対象 0歳の子どもと保護者 持ち物 カメラ(撮影機材は1点のみ) ※9:30～10:50に受付・整理券を配布します。
イベントスタッフメンバ ー募集(小中学生ボランテ ィア)	4/18(土)～令和3年3月 主に土曜日の午前、長期休み (年20回くらい)	児童センターのイベントをお手伝いして、一緒にイベントを盛り上げ てくれる小・中学生を募集します! 対象 市内在住の小・中学生 定員 10人(申込順) 申し込み 4/1(水) 9:00～電話または窓口へ
おもちゃの病院	4/22(水) 10:00～15:00	費用 無料(部品交換は実費) 対象 市内在住の18歳未満の児童のおも ちゃ 受付期間 4/1(水)～21(火)まで(1人2点まで、先着15点。) ※人に害を与える危険性のある物など、お断りする場合があります。
かめさんタイム ～屋上であそぼう～	4/23(木) 10:30～11:30	対象 幼児と保護者 ※雨天の場合は室内で遊びます

 美杉台児童館 申し込み TEL971-5500(平日9:00～17:00受付) FAX971-5501		
イベント	日 時	内 容
読み聞かせの会 あおりんご	4/22(水) 11:00～11:30	お話や手遊び、紙芝居など親子そろって楽しめます。 対象 市内在住の乳幼児と保護者
おはなしグランマ &昔遊び	4/20(月) 16:00～16:45	世界中のお話を聞いて、想像力や聞く力を伸ばしましょう。まりつきなども楽し めます。 対象 市内在住の小学生 ※幼児も保護者同伴であれば参加可

飯能中央公民館 TEL972-3678 FAX972-9801 ✉chuo-center@city.hanno.lg.jp		
イベント	日 時	内 容
いきいきセミナー 季節の和菓子を作り ましょう～柏餅～	4/28(火) 10:00～12:00	定員 20人(申込順) 費用 400円(材料費、保険料) 持ち物 エプロン、三角巾、タ オル 申し込み 4/23(木)まで

飯能市社会福祉協議会(総合福祉センター) 申し込み TEL973-0022(9:00～17:00受付) FAX973-8941 ☒sogofukusi-c@hannosyakyo.or.jp		
イベント	日 時	内 容
ノルディックウォーク体験講座	5/13(水) 10:00～12:00	対象 市内在住の60歳以上の方 定員 15人(申込順) 申し込み 4/6(月)～5/1(金)
手話奉仕員養成講座 基礎上級課程(全23回)	5/13～10/21の毎週水曜日(8/12を除く) 10:00～12:00	対象 市内在住、在勤、在学の手話奉仕員養成講座基礎課程を修了した手話奉仕員および手話通訳者を目指す方 定員 5～10人 費用 3,300円(テキスト代) 申し込み 4/6(月)～20(月)まで(電話可) ※基礎課程で学んだ知識と技術が必要となるため、4/22(水)に効果測定し受講者を決定します。
共学支援ボランティア養成講座 参加者募集 狭山特別支援学校で学ぶ知的障がいのある子どもたちと触れあい、交流しながら、私たちにできることを一緒に考えてみませんか。 期日 5/14(木)・30(土)、6/9(火)・18(木)、7/6(月) 全5回 対象 障がいがある児童生徒への理解があり、受講後、狭山特別支援学校でのボランティア活動に参加できる方 定員 15人(応募多数の場合抽選) 会場 狭山特別支援学校 申し込み 4/27(月)まで ※実施要綱、参加申込書は総合福祉センターで配布		
地域福祉活動等推進事業補助金(令和2度上半期実施事業分) 地域福祉の向上を目的とした市民の活動を応援するため、地域福祉活動等推進事業を行う飯能市内の団体に補助金を交付します。 対象事業 <ul style="list-style-type: none"> ・6月1日から9月末日までに実施が予定されている下記の事業(補助額:事業費総額の2分の1以下、上限10万円) 子育て支援事業、障害者の自立支援・社会参加につながる事業、高齢者の社会参加・閉じこもり防止につながる事業、地域福祉に関する学習・研修会などの事業 ・年間を通じて行われるボランティア団体の運営費(補助額:年間活動費総額の2分の1以下、上限5万円) 申し込み 4/30(木)までに所定の申請書を提出 ※申請書、交付要綱は社会福祉協議会で配布、またはホームページからダウンロードできます。		



市民体育館 申し込み TEL972-6506(9:00～21:00受付)		
イベント	日 時	内 容
トレーニング講習会	4/14(火) 19:00～21:00	トレーニング室の利用と器具の使用方法についての説明 対象 15歳以上の方(中学生を除く) 定員 各20人(申込順) 費用 市内在住・在勤・在学の方、入間・狭山・所沢・日高市在住の方200円 それ以外の方400円 持ち物 室内用運動靴、運動できる服装、タオル 申し込み 4/4(土)～
	4/25(土) 10:00～12:00	

NPO法人飯能市体育協会 申し込み TEL972-1300(火～土曜日9:00～17:00受付。祝日を除く)			
イベント	会 場	期 日	内 容
第69回市民体育祭 第24回市民ゴルフ大会	飯能ゴルフクラブ	6/8(月) ※雨天決行	集合時間 7:30 対象 市内在住・在勤の方 定員 160人(申込順) 競技内容 18ホール、ストロークプレーの新ベリア方式(グリーン上はカップまでワングリップ以内OK) 部門 50歳以上、60歳以上、70歳以上、レディース、年齢無制限 費用 参加費2,000円、プレー費15,800円(当日集金。食事代別) 申し込み 5/9(土)までに所定の申込書を提出 ※申込書は体育協会にあります。一人でも参加可能です。
コーディネーション道場	運動スキル(早く走る・遠くに投げる・高く飛ぶ等)の土台となる運動の学習能力を高めます。 期日 4/24、5/8・15・22、6/5・19、7/3・10の金曜日、9月以降月2回開催 時間 16:00～17:00(小学1・2年生)、17:10～18:10(小学3～6年生) 会場 市民体育館サブアリーナ 講師 日本コーディネーショントレーニング協会公認講師 対象 市内在住の小学生 定員 小学1・2年生 16人、3～6年生 20人 費用 入会費用6,300円(税別)、月会費3,300円(月2回分) 持ち物 運動靴、タオル、着替え、飲み物 申し込み 4/14(火)まで		

※費用の記載がないイベントは無料。申し込みの記載がないイベントは参加自由です。

図書館 申し込み TEL972-2114 FAX972-2118 火～金曜日9:30～19:00 土・日曜日・祝日9:30～18:00 図書館名栗分室 TEL979-1520 火～日曜日9:00～17:00 こども図書館 TEL974-2414 火～日曜日・祝日9:00～17:00 ✉tosyokan@city.hanno.lg.jp URL:http://www.hanno-lib.jp			
会場	イベント	日 時	内 容
図書館	おはなし会	4/18(土)、5/6(水) 11:00～11:30	0才から小さい子ども向けの絵本の読み聞かせ、紙芝居、手遊びなど
	図書館映画会	4/25(土) 13:30～15:00(13:00開場)	「最高のふたり」(監督:ケニー・グレナーン 出演:ロバート・カーライル ほか) 定員 100人
	友の会ボランティア募集説明会 返却本の配架、図書館だより発行、図書館の美化、乳幼児の読み聞かせなどの活動をしています。一緒に活動するメンバーを募集します。日時 4/25(土) 10:00～12:00 申し込み 4/17(金)まで		
名栗	おはなしのじかん	4/15(水) 14:30～15:00	紙芝居や絵本を読んだり、手遊びなどをします。
こども図書館	おはなしのじかん	毎週(火)～(金) 15:00～15:30	紙芝居や絵本を読みます。
	ちびくまちゃんタイム	4/15(水) 10:00～10:20	紙芝居や絵本を読んだり、わらべうたなどをします。 対象 0～1歳くらいの子ども
	こぐまちゃんタイム	4/15(水) 10:30～11:00	紙芝居や絵本を読んだり、手遊びなどをします。 対象 2～3歳くらいの子ども
	4月のおはなし会	4/18(土) 14:00～15:00	日本や世界の昔話を語ります。
	えいごであそぼう～イースターのおはなし会～	4/12(日) 14:00～15:30	英語を使ってイースターを楽しもう！工作もします。 持ち物 牛乳パック 定員 20人(申込順) 申し込み こども図書館へ(電話可)
	ケロケロクラブ 絵本作家・中谷靖彦さんと一緒にプラ板工作で遊ぼう！	5/2(土) 14:00～15:00	絵本の読み聞かせや、絵本に登場するキャラクターを使ったプラ板工作で遊びます。対象 4歳～小学生までの親子 定員 15組(申込順) 申し込み 4/14(火) 9:00～こども図書館へ(電話可)

 移動図書館「みどり号」巡回予定(5月) TEL972-2114 FAX972-2118 ※荒天で巡回中止の場合があります。 図書館・こども図書館から離れた地域へ、約2,500冊の図書を巡回しています。図書の貸出・返却、利用者登録や本のリクエストもできます。また、図書館・こども図書館で借りた図書も返却できます。					
期日	駐車場所	時間	期日	駐車場所	時間
13(水) 27(水)	精明小学校	10:20～11:00	20(水)	名栗小学校	10:10～10:50
	さゆり幼稚園(専用駐車場)	11:30～12:10		原市場地区行政センター	11:20～12:00
	東吾野地区行政センター	14:00～14:40		原市場小学校	13:00～13:40
	法光寺	15:00～15:40		金錫寺	14:00～14:30
14(木) 28(木)	飯能第二小学校	13:20～14:00		芦刈場駐車場(シルバーハウス)	15:10～15:50
	中藤中郷自治会館	14:20～14:50	7(木) 21(木)	南高麗小学校	13:00～13:40
	永田台自治会館	15:20～15:50		落合駐車場(ぬくもり福祉会たんぼぼ)	14:00～14:30
1(金) 15(金) 29(金)	奥武蔵小学校	10:10～10:50		美杉台地区行政センター	14:40～15:10
	北川(スクールバス間野バス停前)	11:10～11:50	8(金) 22(金)	岩淵団地集会所	15:20～15:50
	吾野地区行政センター	13:10～13:50		加治東小学校	10:20～11:00
	旧南川小学校校庭	14:10～14:50		双柳小学校	13:20～14:00
				双柳地区行政センター	14:10～14:40

<div>5月</div> <div>主な施設の 休館・休業日</div>	市民体育館 毎週月曜日(4日を除く)、7日(木)	南高麗・原市場福祉センター
	市民会館 毎週月曜日(4日を除く)、7日(木)	毎週月曜日、3日(日)、5日(火)、6日(水)
	市民活動センター 27日(水)	総合福祉センター 3日(日)、5日(火)、6日(水)
	トーベ・ヤンソンあけぼの子ども森公園 毎週月曜日(4日を除く)、7日(木)	博物館 毎週月曜日(4日を除く)、7日(木)
	観光案内所(国道299号) 毎週月曜日(4日を除く)、7日(木)	図書館・こども図書館 毎週月曜日(4日を除く)、29日(金)
	観光案内所(飯能駅) なし	図書館名栗分室・富士見分室 毎週月曜日、3日(日)、5日(火)、6日(水)、29日(金)
	さわらびの湯 13日(水)	

市民会館自主事業のお知らせ

※駐車場には限りがあります。ご来場の際は公共交通機関を利用してください。

TEL972-3000 FAX972-3007

〔休館日：月曜日（祝日の場合は翌日）〕

サンドロ・クトゥレーロ presents

熱狂!ヤヴォルカイ兄弟

常識破りのテクニックで魅せる超絶技巧!

ヴァイオリンとチェロ、2つのストラディヴァリウスが奏でる
ハンガリーの哀愁とジプシー音楽の情熱!

6/28(日) 14:00開演(13:30開場)

市民会館大ホール 全席指定 4,000円

※市民会館(電話予約可)、市役所地域活動支援課、他プレイガイドで好評発売中!

※未就学児は入場できません。

※公演中の託児を行います(1歳未満の未就学児1人・1,000円)。6/18(木)までに市民会館へ申し込みください。

【演奏予定曲】

ツイゴイネルワイゼン
ハンガリー狂詩曲 第2番
チャルダッシュ
ブエノスアイレスの冬
ほか



栗コーダーカルテット ファミリーコンサート in 飯能



「ピタゴラスイッチ」や通称「やる気のないダース・ベイダーのテーマ」でおなじみの超個性派3人組。
小さな子どもから大人まで楽しめるユーモアたっぷりのほのほのコンサート。

7/5(日) 14:00開演(13:30開場) 市民会館大ホール

全席指定2,500円/小学生以下1,500円(3歳未満ひざ上無料)

チケット発売

▶市民会館 4/11(土) 9:00~ 窓口販売、4/12(日) 8:30~ 電話予約可

▶市役所地域活動支援課 4/14(火) 9:00~ 窓口販売

しまづ あや

島津亜矢コンサート 歌怪獣襲来ツアー2020

幼少のころより数々のグランプリを手にした「えん歌の申し子」。

ステージでは演歌のみならず洋楽、Jポップと抜群の歌唱センスを披露します!

7/19(日) ①11:30開演(11:00開場) ②15:30開演(15:00開場)

市民会館大ホール 全席指定6,800円

▶市民会館 4/4(土) 9:00~ 窓口販売、4/5(日) 8:30~ 電話予約可

▶市役所地域活動支援課 4/7(火) 9:00~ 窓口販売

▶Ro-On、チケットぴあ、イープラスほかでも販売予定

※未就学児は入場できません。



～人と地域 誰もがかがやく健康のまち はんのう～

歩こう、飯能。目指せ、ウォーキング人口3万人!!

子どもから高齢者まで、幅広い年代で取り組める健康づくりとして

ウォーキングを推奨しています。楽しみながらウォーキングの輪を大きくしていきましょう!



■2020ウォーク ステージ2・葛西臨海公園から「ららぽーと豊洲」を歩く

期日 5月20日(水) ※天候等による中止は、当日8:00以降にASA飯能中央へ

集合 9:15 飯能駅改札口前(飯能駅発9:43急行池袋行)

コース 葛西臨海公園→夢の島公園→辰巳国際水泳場→東雲→豊洲 ※約14km、4時間

費用 200円(保険代、マップ代等。当日集金)

持ち物 弁当、飲み物、雨具、交通費、スゴ足手帳(お持ちの方)

申し込み 5月16日(土)までにASA飯能中央へ TEL972-4701 FAX974-2190 ✉sakuzimu@hanno.jp ※当日参加可

問い合わせ 恩田 TEL090-2205-8073



自然をまるごと体験！

名栗エリアに「ノーラ名栗(Nolla naguri)」がOPEN!

「やませみ」の愛称で親しまれた農林産物加工直売所は、2020年4月に「ノーラ名栗」として生まれ変わりました。今後、事業エリアごとに段階的にオープンし、施設内容を拡充していきます。

「ノーラ名栗」は、名栗の豊かな自然の中で、都会の喧騒を忘れ、サウナテント、グランピング、森林体験などを通して、心身ともに浄化・リフレッシュ・リセットすることで、本来持っている純度の高い上質な感覚を取り戻すことができる空間です。また、地域の観光・交流の拠点とし、さらに森林体験・環境教育のサービスも実施していく予定です。

「ノーラ名栗」は、2020年4月1日から指定管理者となった株式会社ワンダーワンダラーズ(代表取締役 須藤 玲央奈)が管理・運営します。

営業時間 10:00～17:00

休館日 年中無休

※営業時間は季節により変動します。施設の点検や修繕のため臨時休館する場合があります。

今後のスケジュール

2020.4月～ 農林産物の製造販売、北欧雑貨の販売、飲食提供、観光コンシェルジュによる観光案内

2020.夏～ サウナテント、週末マルシェ、日帰りバーベキュー、イベント各種(野外ステージ)

2021.春～ グランピング

問い合わせ 農業振興課 TEL973-2122



Nolla(ノーラ)はフィンランド語でゼロを意味し、「ノーラ名栗」で過ごすことで、心身ともにリフレッシュしてほしいという想いが込められています。



わたしたちのまちHANNO

上良二副市長(右)と
組合飯能支部(左)と埼玉県石油商業
氏(右) 支部長代理 平沼康延



1月、埼玉県石油商業組合飯能支部と「災害時における燃料等の供給協力に関する協定」を締結しました。本協定は、防災・減災対策の更なる充実、強化を図ることを目的としています。

お知らせ

信号機供用開始のお知らせ

阿須運動公園周辺で進めてきた道路改良工事の完成に合わせて、県道富岡入間線に設置した信号機を供用開始します。

供用開始日時 4月27日(月) 15:00

供用開始される信号機 県道富岡入間線阿須運動公園入口

問い合わせ 道路公園課 TEL986-5079

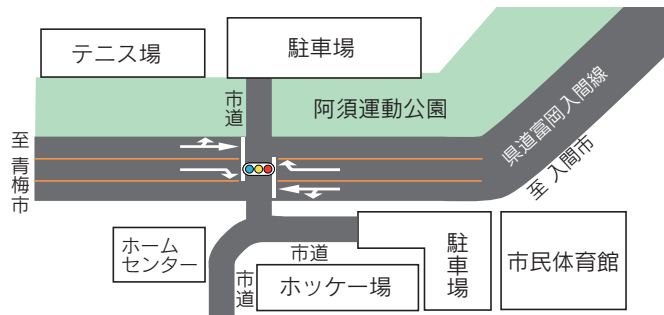

公式
ツイッター



公式
フェイスブック



公式
インスタグラム



マチイロ
「広報はんのう」が
スマホで見られます!



飯能市役所

住所 〒357-8501 飯能市大字双柳1番地の1
TEL 042-973-2111 (代表)
FAX 042-974-0044 ※飯能市の市外局番は「042」です
URL <https://www.city.hanno.lg.jp/>
開庁時間 8:30～17:15 (土・日曜日、祝日、年末年始を除く)



公式
ご当地アプリ



身近な自然 再発見! ⑪⑧



ミツバツツジ 葉より先に紅紫色の花を咲かせるミツバツツジ。古くから庭木としても植えられていたのご存知の方も多いと思う。

山の痩せた尾根や岩場にしがみつくように咲いている花を見ると、庭で咲く木とは別の木のようにも感じてしまう。今年は改めてミツバツツジを眺めながら、春を感じて見てはいかがでしょうか。

(撮影場所:吾野)



広報はんのう4月1日号 No.1527

発行日/毎月1日 編集・発行/飯能市情報戦略課

飯能市の人口

令和2年3月1日現在 ()内は前月比

●総人口 79,424人 (-47) ●男 39,792人 (-11)
●世帯数 35,207世帯 (-24) ●女 39,632人 (-36)

新型コロナウイルス感染症の
 感染拡大を防ぐために
 私たちに今できること



手洗い



換気



咳エチケット



外出控え



密集回避



密接回避



密室回避

■納税は納期限内に	5
■令和2年度予算のあらまし	6
■市民清掃デーにご協力ください	9

■6月の相談	14
■予防接種のお知らせ	17
■市の有形文化財に指定	24

新型コロナウイルス感染症に関する飯能市からのお知らせ

飯能市民のみなさまへ

4月7日、国において、埼玉県を含む7都府県に対して、「新型インフルエンザ等対策特別措置法」に基づく「緊急事態宣言」が発出されました。

これを受けて、大野元裕埼玉県知事から県全域に対して、「緊急事態措置」が示されました。

市民のみなさまにおかれましては、これまでも本市から不要不急の外出の自粛をお願いし、ご協力をいただいていたところですが、国からの「緊急事態宣言」、県からの「緊急事態措置」を受けて、改めて、不要不急の外出の自粛、手洗いや咳エチケットの徹底と、感染リスクの高くなる3つの条件(換気の悪い密閉空間、多くの人の密集、近距離での会話)が重なる場所・状況を避け、クラスター(小規模な患者の集団)の発生リスクの低減に努めていただきますようお願いいたします。

また、新型コロナウイルス感染症に罹患された方やその家族、入院している医療機関等に対しての誹謗中傷は、決してあってはならないことです。人権侵害につながることをないよう、国や県、市が提供している正しい情報に基づいた冷静な行動をお願いいたします。

本市といたしましては、市民のみなさまの命と健康を守ることを最優先に、国や県と連携した感染拡大を防ぐ対策に努めてまいります。

一人ひとりの行動が感染の拡大を防ぐことに繋がります。引き続き市民のみなさまのご理解とご協力をお願いいたします。

飯能市長 大久保 勝

埼玉県の緊急事態措置に対する飯能市の基本方針

市民の命と健康を守ることを最優先にした、感染拡大防止対策に取り組むとともに、市民生活を守るために必要な対策を実施します。

取組事項

- 1 市民の不要不急の外出自粛
- 2 市主催イベント等の中止・延期
- 3 市内公立幼稚園、小・中学校の休業
- 4 市民生活を守るために必要な対策

飯能市の相談窓口

相談内容	問い合わせ・相談窓口
全般的な相談	危機管理室 内線611、612、623、624
生活に関する相談 (仕事・お金)	地域・生活福祉課 TEL 978-5602
健康に関する相談 ※感染が疑われる場合は県民サポートセンターを案内します。	健康づくり支援課 TEL 974-3488

税・保険料・上下水道料金などに関する相談

税の納付	収税課	内線131~137
後期高齢者医療保険料	保険年金課	内線144、145
国民年金保険料	保険年金課	内線118、149
介護保険料	介護福祉課	内線186
保育所保育料	保育課	TEL 973-2119
上下水道料金	水道業務課	内線215、216
	下水道課	内線202、203

問い合わせ 危機管理室 内線622

国・県等の相談窓口市民の方

■一般的な相談のほか、感染が疑われる場合

専門外来につなぐ帰国者・接触者相談センターを紹介するなど、新型コロナウイルス感染症に関する相談に一元的に対応しています。

【埼玉県新型コロナウイルス感染症県民サポートセンター】
TEL 0570-783-770(24時間)

【狭山保健所】 TEL 04-2954-6212(平日8:30~17:15)

※聴覚に障害があるなど、電話での相談が難しい方はファックスが利用できます。なお、回答までに時間がかかる場合があります。

【埼玉県保健医療部保健医療政策課】 FAX 048-830-4808
【狭山保健所】 FAX 04-2954-7535

■一般的な問い合わせなど

【厚生労働省】9:00~21:00(土日、祝日も可)

9:00~21:00(土日、祝日含む)

TEL 0120-565653(フリーダイヤル)

※聴覚に障害のある方、電話での相談が難しい方】

FAX 03-3595-2756 メールcorona-2020@mhlw.go.jp

■休業・雇用調整助成金・解雇・退職・特別休暇制度等の相談

【埼玉労働局 特別労働相談窓口】

受付時間9:00~17:00(平日のみ)

TEL 048-600-6262

■緊急小口資金等の特例貸付(生活福祉資金貸付制度)

【飯能市社会福祉協議会】TEL 973-0022 FAX 973-8941

■生活支援臨時給付金(仮称)の問い合わせ

【総務省コールセンター】9:00~18:30(土日・祝日を除く)

TEL 03-5638-5855

事業者の方

■中小企業向け融資の相談(経営安定資金・経営あんしん資金・緊急借換資金)

【埼玉県産業労働部金融課】TEL 048-830-3801

【飯能商工会議所】TEL 042-974-3111(経営相談)

■セーフティネット保証制度の相談

【中小企業庁 中小企業金融相談窓口】

TEL 03-3501-1544



各地区行政センターでマイナンバーカードの申請を受け付けます(予約制)

マイナンバーカードの申請用の顔写真を無料で撮影し、申請手続きを行います。持ち物、申請方法の詳細は、広報はんのう4月1日号または飯能市ホームページをご覧ください。

予約申し込み 電話で希望する会場へ

5月開催分…受付中

6月開催分…5月19日(火)から受付

※受付時間9:00～17:00(土・日・祝日を除く)

※予約状況により希望する日程で予約できない場合があります。

会場・申請受付日 ※申請受付時間10:00～15:00(12:00～13:00を除く)

会場/申し込み先	申請受付日	
	5月	6月
飯能中央 (972-3678)	27日(水)	15日(月)
第二区 (972-6784)		29日(月)
富士見 (972-3314)	25日(月)	24日(水)
精明 (972-2314)		10日(水)
双柳 (972-9900)	20日(水)	5日(金)
加治 (972-2313)	11日(月)	12日(金)
加治東 (974-4546)	29日(金)	
美杉台 (971-5151)		22日(月)
南高麗 (972-2805)		19日(金)
吾野 (978-1211)		8日(月)
東吾野 (978-1212)		17日(水)
原市場 (977-1232)	22日(金)	26日(金)
名栗 (979-1121)		1日(月)

問い合わせ 市民課 内線101

お知らせ

新型コロナウイルス感染症予防のため窓口の混雑緩和にご協力をお願いします

市民課の窓口は、年間を通して連休明けや月曜日は大変混雑します。可能な限り次の手続き方法の利用をお願いします。

1. 証明書等コンビニ交付サービスが利用できます

マイナンバーカードをお持ちの方は各種証明書をコンビニエンスストアに設置されているマルチコピー機で取得できます。

※取得できる証明書…住民票の写し、印鑑登録証明書、戸籍の全部(個人)事項証明書等

2. 証明書は郵送でも請求することができます

住民票の写しや戸籍謄抄本(戸籍全部(個人)事項証明書)等の証明書は郵送請求で取得することができます。

3. 転出届は郵送でも届け出できます

郵送用の転出届の用紙に必要事項(転出届と同様の内容)を記入し、返信用封筒に84円の切手を貼付したものを同封して郵送してください。

※1. 2. 3について詳しくは飯能市ホームページをご覧ください。

問い合わせ 市民課 内線101

お知らせ

証明書等コンビニ交付サービスの一時利用停止のお知らせ

メンテナンス作業のため、全国的に証明書等コンビニ交付サービスは利用できません。

利用停止日時 5月2日(土)～6日(水)の終日

※証明書等コンビニ交付サービスとは、マイナンバーカードを使い、全国のコンビニエンスストア等で住民票の写し等の証明書が取得できるサービスです。詳細は飯能市ホームページをご覧ください。

問い合わせ 情報戦略課 内線353

マイナンバーカードの3つのギモンに マイナンばあちゃんがお答えします！

1 うら面のマイナンバーを他人に見られたらどうなるの？

見られても他人は悪用できない仕組みなのじゃ！

2 マイナンバーで預貯金額や医療などのあらゆる情報を国から監視されるの？

監視はしていないしできないのじゃ！

3 マイナンバーカードを落したり失くしたりしたらどうしよう…

安心せい、まずは電話じゃ！

ポイント1

他人があなたのマイナンバーを使って手続することはできません！

マイナンバーを使う手続では顔写真付の身分証明書での本人確認が行われます。

マイナンバーを知られても、あなたの個人情報を調べることはできません！

- マイナンバーの利用範囲や、収集・保管などは法令で厳しく制限されています。
- 個人情報を一元管理する仕組みではないため、情報が芋づる式で漏れることはありません。(ポイント2参照)

マイナンバーを悪用した場合には厳しい罰則があります！

例えば…
マイナンバーを扱うことができる人が、自分または誰かの不正な利益のためにマイナンバーを提供した場合は、3年以下の懲役か150万円以下の罰金、もしくは両方が科されます。

※罰則は他にもあります。

ポイント2

マイナンバー制度はあなたの情報を1か所に集めて管理する仕組みではありません！

手続を受理する行政職員だけが、その手続に必要な情報に限りアクセスすることが許されています。

不正なアクセスが行われないように、第三者機関の「個人情報保護委員会」が監視・監督しています。

ポイント3

24時間365日体制にてマイナンバーカードの一時利用停止を受付！

0120-95-0178

通話料無料！
外国語にも対応！(英・中・韓・スペイン・ポルトガル)

カードのICチップには、税や年金などのプライバシー性の高い情報は入っていません！

健康保険証として使えるようになっても(2021年3月(予定)スタート)、健診結果や薬剤情報がICチップに入ることはないんだね。

カード利用には暗証番号等の認証が必要です！

暗証番号を一定回数間違えるとカードがロック

不正に情報を読み出そうとするとICチップが壊れる

身体障害者等に対する軽自動車税種別割の減免

身体障害者手帳、戦傷病者手帳、療育手帳、精神障害者保健福祉手帳を所持している方で下記の対象に該当する場合、軽自動車税種別割が減免されます。また、これらの手帳を所持している方と生計を同一にする方が所有している車で、手帳を所持する方のために運転する場合も減免の対象になります。

※手帳を所持している方1人につき1台が減免の対象になります。普通自動車と重複の減免はできません。

対象

(1)【身体障害者手帳(身体障害者福祉法の規定によるもの)を所持している方】

障害の区分	障害の級別等	障害の区分	障害の級別等
視覚障害	1級～3級、4級の1	体幹不自由	1級～3級、5級
聴覚障害	2級・3級	乳幼児期以前の非進行性脳病変による運動機能障害	1級・2級
平衡機能障害	3級	上肢機能	1級～6級
音声機能障害	3級(喉頭摘出による音声機能障害がある場合に限る)	移動機能	1級・3級
上肢不自由	1級・2級	心臓機能障害、じん臓機能障害、呼吸器機能障害、ぼうこうまたは直腸の機能障害、小腸の機能障害	1級～3級
下肢不自由	1級～6級	ヒト免疫不全ウイルスによる免疫機能障害	1級～3級
		肝臓機能障害	1級～3級

(2)【療育手帳(厚生労働大臣が定めるところにより交付されたもの)を所持している方】

→障害の程度の記載欄に「㊤」または「A」と表示されている方

(3)【精神障害者保健福祉手帳(精神保健及び精神障害者福祉に関する法律の規定によるもの)を所持している方】

→「1級」判定の表示があり、かつ精神通院医療を受けている方

(4)【戦傷病者手帳(戦傷病者特別援護法の規定によるもの)を所持している方】

→市民税課へ問い合わせてください。

申し込み 6月1日(月)までに市民税課へ ※必ず軽自動車税種別割を納付する前に申請してください。

必要書類等 軽自動車税種別割減免申請書(市民税課窓口および飯能市ホームページで配布)、軽自動車税種別割納税通知書(納付前のもの)、印鑑(納税義務者のもの)、障害者手帳等(継続申請はコピー可、新規申請は原本)、運転免許証(運転者のもの・コピー可)、車検証(コピー可)、マイナンバー(個人番号)が分かるもの(コピー可)

問い合わせ 市民税課(減免申請に関すること)

TEL 973-2115 FAX 986-5084 ✉siminzei@city.hanno.lg.jp

障害者福祉課(障害者手帳等(戦傷病者手帳を除く)に関すること)

TEL 986-5072 FAX 986-5074 ✉syofufuku@city.hanno.lg.jp

お知らせ

飯能市森林文化都市基金緑化支援事業

森林文化都市としてのまちづくりを推進するため、森づくりおよび緑化事業に必要な物品の購入費を補助します。

募集期間 5月1日(金)～29日(金)

対象 自治会、PTA等の団体 ※個人での応募はできません。

対象事業 令和2年度内に完了する次の事業

- ・飯能市内の森林の植林・枝打ち・間伐等の森林整備
- ・飯能市内の道路、公園等の花木の植栽および維持管理

補助内容 事業に要する次の物品等の購入費への補助

- ①種子、苗木、肥料などの資材
- ②草刈機、チェーンソーなどの機械
- ③鋸、鎌、ヘルメットなどの物品

※5万円を限度とし、事務用品等の消耗品や燃料費、設備等は補助対象外です。
※応募は1年度に1事業とし、前年度に採択された団体は連続して応募できません。

応募方法 応募書類を森林づくり推進課へ

※応募書類は、森林づくり推進課で配布します。

問い合わせ 森林づくり推進課 TEL 978-5061

お知らせ

国民年金保険料の追納について

国民年金保険料の免除、納付猶予を受けた期間があると保険料を全額納付したときに比べ、老齢基礎年金の年金額が少なくなります。免除等の承認を受けた期間から10年以内に保険料を納付(追納)することにより、将来受け取る老齢基礎年金の年金額を増やすことができます。

また、追納した保険料は社会保険料控除の対象となり所得税・住民税が軽減されます。免除や猶予の期間がある方は、追納をお勧めします。

追納を希望する場合は、保険年金課窓口(市役所本庁舎1階)または最寄りの年金事務所へ問い合わせてください。

※追納ができるのは申請後、追納が承認された月の前10年以内の期間に限られています。(例:令和2年4月分は令和12年4月末まで)

※追納が可能な免除等の承認期間のうち、原則、最も古い月から納付していただきます。

※保険料の免除等が承認された期間の翌年度から起算して、3年度目以降に保険料を追納する場合には、承認を受けた当時の保険料額に経過期間に応じた加算額が上乗せされますので、早めの追納をお勧めします。

問い合わせ 保険年金課 内線118・149

FAX 973-2120 ✉hoken@city.hanno.lg.jp

所沢年金事務所 TEL 04-2998-0170

納税は納期限内に！

収税課 内線131～135

飯能市では、税負担の公平性や納税秩序を保ち、財源を確保するため、納期限内納税を推進し、納税資力のある未納者への滞納処分の強化に取り組んでいます。納期が過ぎても税金が完納されない場合には、法律に基づき督促状を発送します。督促状を発送した日から10日を過ぎても税金が完納されないときは、差し押さえなどの滞納処分を行うことになります。

※病気や失業などで納税が困難な方には、納税相談を随時行っています。早めに相談してください。

飯能市納付案内センターから早期納付を呼びかけています

納期限を過ぎても納付の確認ができない方へ、飯能市納付案内センター（市役所本庁舎内）から電話で納付の案内を行っています。飯能市が委託した民間事業者のオペレーターから早期納付を呼びかけ、市税収納率の向上を目指しています。納期限内の納税にご協力ください。

納税は口座振替が便利です

市税の納付には、安全で便利な口座振替の利用をお勧めします（今年度の取り扱いは、2期目以降からです）。手続きは、納税通知書に同封されている市税口座振替依頼書（市内金融機関窓口にもあります）に必要事項を記入し、取扱金融機関へ提出または返信用封筒で収税課へ送付してください。取扱金融機関は、納税通知書に記載しています。

※収税課窓口では、ペイジー口座振替受付サービスによりキャッシュカードでの手続きもできます（来庁者本人の口座に限りです）。

コンビニエンスストアで納付できます

市税をコンビニエンスストアで夜間や休日でも納付できます。飯能市から送付する納付書のうち、バーコード印刷のある納付書で納付できます（一部例外あり）。納付できる店舗は、納税通知書などで確認してください。

取り扱いのできる税金

市県民税（普通徴収）、固定資産税・都市計画税
軽自動車税種別割、国民健康保険税（普通徴収）

※コンビニ対応納付書のため納付書としていませんので、納期の順番を間違いないよう注意してください。

新型コロナウイルス感染症の影響により納税が困難になった方へ

新型コロナウイルス感染症の感染の拡大により、納税義務の履行等に困難が生じた場合は、市税の徴収猶予等の制度があります。納税に関する相談等は収税課へ連絡してください。

令和元年度は400件以上の滞納処分を行っています

令和元年度滞納処分取組状況

財産種別	件数
預金・生命保険	269件
給与・年金など継続的債権	56件
不動産	65件
その他	34件
合計	424件

インターネット・スマホアプリから納付できます

取り扱いのできる税金

市県民税（普通徴収）、固定資産税・都市計画税
軽自動車税種別割、国民健康保険税（普通徴収）

■クレジットカード納付

WEBサイト「Yahoo! 公金支払い」を利用し、クレジットカードで市税を納付できます。なお、納付金額ごとの決済手数料（55円～）がかかります。詳しくは、飯能市ホームページまたは「Yahoo! 公金支払い」ホームページで確認してください。

■公共料金支払い用アプリ「Pay B」サービス納付

「Pay B（ペイビー）」とは、専用アプリを利用し、金融機関の預金口座からリアルタイムで決済できるサービスです。コンビニエンスストア対応の納付書に記載されたバーコードを、スマートフォンのカメラ機能で読み取り、簡単に納付ができます。

※市役所、金融機関等の窓口やコンビニエンスストアでは、利用できません。また領収証書は発行されませんので、継続検査（車検）の対象車両で、6月中に「継続検査用納税証明書」が必要な方など領収証書が必要な場合は、納付書裏面に記載の金融機関、コンビニエンスストア等の窓口で納付してください。



Pay B サイト

【令和2年度市税納期カレンダー】

税目	月	2年 5月	6月	7月	8月	9月	10月	11月	12月	3年 1月	2月	3月
市県民税 （普通徴収）			1期		2期		3期			4期		随期
固定資産税 都市計画税		1期		2期					3期		4期	
軽自動車税 種別割		全期										
国民健康保険税 （普通徴収）			1期	2期	3期	4期	5期	6期	7期	8期	9期	10期
納 期 限		6/1	6/30	7/31	8/31	9/30	11/2	11/30	12/25	2/1	3/1	3/31

予算のあらまし

令和2年度予算の主な新規事業

オンリーワンの森林文化都市創造プロジェクト

LED道路照明灯・公園灯導入調査

【総務費】 予算額1,097万8千円

- 道路照明灯・公園灯のLED化整備を実施し、環境負荷低減や電気料の削減を図るため、導入調査を行い、交換工事等を実施する。(債務負担行為 令和2～13年度 総額3億9,400万円) (生活安全課)

加治東保育所・地区行政センター耐震補強改修工事設計

【民生費、総務費】 予算額1,580万円

- 加治東保育所及び加治東地区行政センターについて、耐震補強改修工事の設計を実施する。(保育課、地域活動支援課)

PVによる森林文化の発信・森林サービスの提供

【農林水産業費】 予算額354万1千円

- 本市における森林の文化や課題について、都市部の自治体や教育機関をターゲットとしたPV(プロモーションビデオ)を制作し、森林学習や森林体験等の機会を提供するサービスを展開する。(森林づくり推進課)

交流・賑わいによる経済好循環創造プロジェクト

農林産物加工直売所整備による新たな事業展開

【農林水産業費】 予算額3億4,053万3千円

- 施設を整備し、若者世代などの交流人口の増加や森林資源の活用など名栗地域から始まる地域創生に資する事業を展開する。(令和元年度からの繰越分2億6,547万3千円含む) (農業振興課)

子ども、若者の夢・未来創造プロジェクト

学校運営協議会(コミュニティ・スクール)の設置

【教育費】 予算額192万円

- 学校運営協議会を設置し、学校、保護者及び地域住民が力を合わせて学校運営に取り組み、「地域とともにある学校」への転換を図る。(学校教育課)

「学びの改革」を推進するGIGAスクール構想の実現

【教育費】 予算額3億4,491万円

- タブレット端末を児童生徒に1人1台導入し、探究的で協同的な学びを充実させ、問題解決能力等を育む「学びの改革」を推進する。(令和元年度からの繰越分2億7,600万円含む) (学校教育課、教育総務課)

グローバルなシティプロモーション推進プロジェクト

フィンランドへの派遣・交流推進

【教育費、総務費】 予算額247万5千円

- 教職員をフィンランドへ派遣し、研修を行うことで世界最先端の教育に挑戦する学びの実現を図る。(学校教育課)
- 飯能市国際交流協会への補助金にフィンランド協会事業費を加え、交流事業を実施する。(地域活動支援課)

総合振興計画前期基本計画・第6次行政改革大綱プロジェクト

市民会館受付窓口業務の民間活用

【総務費】 予算額930万円

- 市民サービスの向上や業務の効率化、さらには財源負担の軽減を図るため、人材派遣で窓口業務を実施する。(市民会館)

お知らせ

2020年工業統計調査を実施します

期日 6月1日(月)

調査対象 従業者4人以上の全ての製造事業所

※調査を依頼する事業所には、5月中旬から6月にかけて統計調査員が訪問するか、国から直接郵送で調査票等が届きますので、回答をお願いします。

この調査は、国の工業の実態を明らかにすることが目的の政府の重要な調査で、統計法に基づく報告義務のある基幹統計調査です。また、調査の結果は中小企業施策や地域振興など、国および地域行政施策のための基礎資料として利活用されます。

なお、調査票に記入された内容は、統計作成の目的以外(税の資料など)に使用することは絶対にありません。

総務省・経済産業省・埼玉県・飯能市



政府統計

お知らせ

令和2年度 物品等の入札参加資格審査の追加申請を随時受け付けます

対象業種 物品・業務委託・建設資材

※飯能市内に本店または代理人を置く支店等がある事業者に限ります。

登録期間 資格審査完了日～令和3年3月31日

申請方法 申請書を原則郵送で契約検査課へ

※申請書類は飯能市ホームページに掲載しています。

また、契約検査課窓口で配布しています。

送付先 〒357-8501 飯能市大字双柳1番地の1

飯能市役所 契約検査課 宛

問い合わせ 契約検査課 TEL973-2480 FAX974-6770

✉ keiyaku@city.hanno.lg.jp

一般会計当初予算 298億円

令和2年度一般会計当初予算は298億円で、前年度に比べ7億5千万円、2.6%の増額となりました。

主な新規事業は6ページのとおりです。

問い合わせ 財政課 内線321

令和2年度予算 会計別一覧表

会計区分		予算額
一般会計		298億円
特別会計		174億7,867万円
内 訳	国民健康保険	87億2,864万4千円
	事業勘定	85億8,762万円
	南高麗診療所勘定	7,336万2千円
	名栗診療所勘定	6,766万2千円
	笠縫土地区画整理	5億6,823万5千円
	双柳南部土地区画整理	1億9,153万8千円
	岩沢北部土地区画整理	3億1,232万円
	岩沢南部土地区画整理	3億7,209万7千円
	介護保険	61億7,763万3千円
	後期高齢者医療	10億7,097万7千円
	訪問看護ステーション	5,722万6千円
	水道事業会計	26億4,956万9千円
	下水道事業会計	36億5,484万5千円
総計		535億8,308万4千円

市民1人当たりの予算…**37万5千円**(一般会計)

民生費	13万7千円	教育費	3万5千円
土木費	5万円	衛生費	3万2千円
総務費	4万4千円	消防費	2万1千円
公債費	3万6千円	その他	2万円

※令和2年1月1日現在の人口(79,553人)で算出したものです。

市民1人当たりの市税…**15万4千円**

固定資産税	6万9千円	市たばこ税	6千円
市民税	6万5千円	軽自動車税	3千円
都市計画税	1万1千円		

一般会計

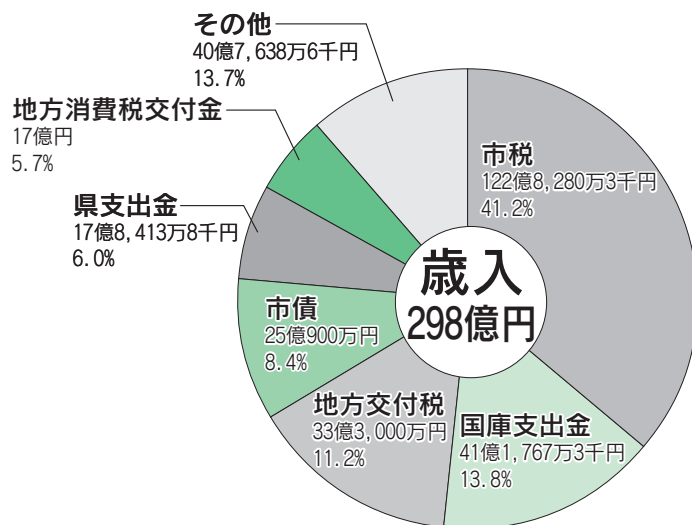

入湯税は次の事業に使われます

観光推進事業	91万3千円
観光整備事業	58万7千円
合 計	150万円

都市計画税は次の事業に使われます

街路事業	1億284万2千円
土地区画整理事業	4億5,907万6千円
下水道事業	2億8,627万8千円
合 計	8億4,819万6千円

森林環境譲与税は次の事業に使われます

水と緑の空間づくり事業	4,670万円
林業担い手育成事業	100万円
合 計	4,770万円

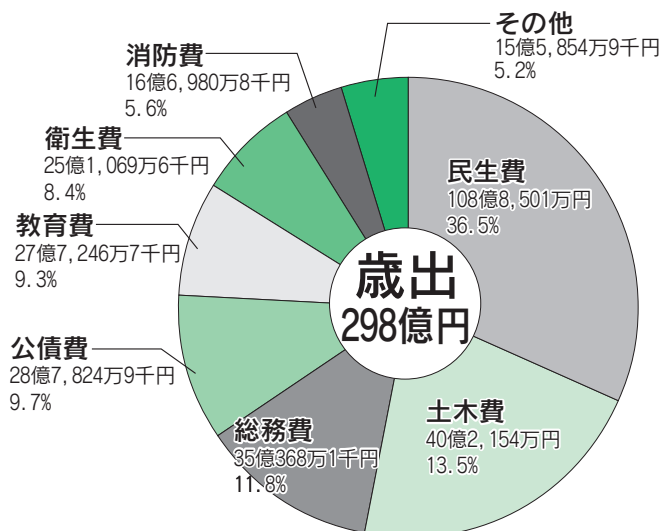

【随時受付中】 合併処理浄化槽設置補助金

飯能市では、生活排水による河川等の水質汚濁を防止するため、し尿と生活雑排水(台所、風呂、洗濯などの排水)と一緒に処理できる合併処理浄化槽を設置する方に補助金を交付しています。

対象地域 公共下水道または、特定環境保全公共下水道の認可区域ではない地域

対象の合併処理浄化槽 以下の全てに当てはまること

- ・自己の居住のための住宅に設置するもの
- ・浄化槽処理水の排水先があるもの(河川、水路、道路側溝など)
- ・10人槽以下で、国庫補助指針に適合しているもの
- ・飯能市合併処理浄化槽組合に加入している工事業者が施工するもの

補助金額

■単独処理浄化槽およびくみ取り便所から合併処理浄化槽に転換する場合

5人槽	49万円
7人槽	64万円
10人槽	84万円

以下の場合、追加で補助金を交付します。
・処分費(単独処理浄化槽の場合9万円、くみ取り便所の場合6万円)
・配管工事費20万円
・原市場・名栗清流保全区域に設置する場合5万円

■住宅の建築に伴い、合併処理浄化槽を設置する場合(合併処理浄化槽の入替え含む) ※浄化槽の大きさの基準

5人槽	12万円
7人槽	
10人槽	

5人槽	住宅の延べ床面積が130㎡以下の場合
7人槽	住宅の延べ床面積が130㎡を超える場合
10人槽	2世帯住宅の場合

※申請は、必ず浄化槽設置工事の着工前に行ってください。

※予算額を超える申請があった場合、受付を締め切ることがあります。

申し込み・問い合わせ 環境緑水課 TEL973-2125

お知らせ

飯能市立学校小規模特認校制度について

小規模特認校制度とは、通常の通学区域による指定校ではなく、一定の条件のもと特色のある教育活動を行う小規模校(小規模特認校として市が指定)に通学ができる制度です。

個別の相談を随時行っていますので、就学を希望される保護者の方は学校教育課へ問い合わせてください。

小規模特認校

■名栗小学校

豊かな自然に恵まれた環境と少人数の特徴を活かし、「特色ある教育活動」の取り組みを行っています。

■奥武蔵創造学園(奥武蔵小学校、奥武蔵中学校)

9年間を一貫して、学びの共同体が創る「21世紀型の学校」を目指した取り組みを行っています。

就学条件(主なもの)

- ①小規模校(特別支援学級を除き、全学級数が6学級以下の学校)の通学区域外に居住している児童・生徒であること。

小規模特認校への通学が可能な学校区一覧

小学校	飯能第一、加治、富士見、加治東、双柳、美杉台
中学校	飯能第一、加治、飯能西、美杉台

- ②通学は、保護者の負担と責任において行うこと。
③児童・生徒の心身の状況が、遠距離通学に耐え得ること。
④教育委員会ならびに当該校の指示に従うこと。

※通学費については、補助金の制度があります。

※小規模特認校児童生徒募集については、広報はんのうでお知らせします。

問い合わせ 学校教育課 TEL973-3018

お知らせ

令和2年度 飯能市文化スポーツ奨励金

飯能市では、文化・スポーツ活動を行う個人や団体に奨励金を交付しています。

対象 飯能市内に住所を有する個人または活動の本拠を有する団体で以下に該当する方

【文化分野】

公的機関(公共機関)等が主催する全国的なコンクールに出場した、または展覧会などで優秀な成績を収めていること

【スポーツ分野】

各種スポーツの国際大会、または予選会を経て全国大会に出場していること

奨励金額

【個人】1万円

【団体】10万円(10人未満の場合、1万円に登録人数を乗じた金額)

申し込み 必要書類を、生涯学習課(文化部門)またはスポーツ課(スポーツ部門)へ

【必要書類】

- ・申請書 ※生涯学習課またはスポーツ課で配布しています。
- ・大会等への出場実績を証明する書類の写し(大会プログラム・結果表・賞状のコピー等)、または展覧会等の成績を証明する書類の写し
- ・大会出場者の住所が確認できるもの(個人の場合)

問い合わせ

【文化部門】 生涯学習課 TEL973-3681

【スポーツ部門】 スポーツ課 TEL972-6028

募集

市営住宅入居者の募集

募集期間 6月1日(月)～15日(月)

※土・日曜日を除く

募集住宅 令和3年5月末までに発生する空室

申込資格(以下の①～③すべてに該当する方)

①市内在住または在勤の方

②規定の収入基準の範囲内の方

高齢者、障害者など…収入月額21万4千円以下

その他の方…収入月額15万8千円以下

③現在、住宅に困窮している方

※自己所有の住宅や県営住宅、市町村営住宅、独立行政法人都市再生機構または地方住宅供給公社が整備する賃貸住宅に居住している方は、「住宅に困窮」しているとは認められません。

申し込み 「飯能市営住宅入居者募集案内」を確認のうえ、必要書類を持参し建築課へ

※「飯能市営住宅入居者募集案内」は、6月1日(月)から建築課、各地区行政センター、飯能駅サービスコーナーで配布します。また、飯能市ホームページからもダウンロードできます。

問い合わせ 建築課 内線255・256

お知らせ

光化学スモッグに注意してください

5月から9月は光化学スモッグが発生しやすい時季です。光化学スモッグは、目やのどの粘膜に刺激を与え、健康被害を引き起こすことがあります。

【光化学スモッグ注意報が発令されたら】

- ・屋外での激しい運動を避けて、屋内に入りましょう。
- ・乳幼児、高齢者、疾病のある方は、被害を受けやすいので特に注意してください。

※埼玉県では、光化学スモッグ注意報についてメール配信をしています。(右のQRコードから登録できます)

問い合わせ 環境緑水課 TEL 973-2125



お知らせ

防災行政無線による 全国一斉の情報伝達訓練を行います

地震や武力攻撃などの発生に備え、市内131か所の防災行政無線屋外スピーカーで、全国瞬時警報システム(Jアラート)の訓練放送を行います。

※Jアラートは、緊急地震速報や弾道ミサイル情報などの緊急情報を、国から人工衛星などを通じて瞬時にお伝えするシステムです。

日時 5月20日(水) 11:00頃

放送内容 (上りチャイム音)

「これは、Jアラートのテストです」×3回

「こちらは、防災はんのうです。」

(下りチャイム音)

問い合わせ 危機管理室 TEL 973-2723

お知らせ

みんなでまちをきれいにしましょう

市民清掃デーにご協力ください

統一実施日 5月17日(日) ※雨天の場合5月31日(日)

※各自治会の都合の良い日に無理のない範囲(1～1.5時間程度)で実施してください。

内容 道路、河川、公園等のごみ拾い、草刈り等

作業する皆さんへ

新型コロナウイルス感染症の感染拡大を防止するため、基礎疾患をお持ちの方や発熱などの症状がある方については、参加の自粛をお願いします。なお、実施の判断は今後の状況等を考慮し各自治会でお願いします。

【ごみの処分方法】

①クリーンセンターへ搬入

搬入日 5月17日(日) 8:30～11:30

搬入できるごみ 市民清掃デーで集めた不法投棄ごみや雑草等(ごみ収集カレンダーに沿って分別してください)

※家庭ごみや道路側溝等の土砂は受け付けできません。

※雨天により5月31日(日)に清掃・搬入する場合は、事前に資源循環推進課(Tel 973-1010)へ連絡してください。

②ごみの収集日に分別して集積所に出す

※大量のごみや大きなごみが捨てられていて地域の皆さんでは処理できない場合や、通常は飯能市で取り扱わないごみが出た場合は、資源循環推進課へ連絡してください。

問い合わせ 環境緑水課 TEL 973-2125

お知らせ

水道メーターの交換がはじまります

水道メーターは、計量法により8年間の検定有効期限が定められています。

令和2年度の交換対象メーター

令和3年に有効期限を迎える水道メーター

※有効期限は、水道メーターのふたの裏にある基準適合証印シールに記載されています。
※対象の方には、交換の約1か月前にハガキで案内します。



基準適合証印シール

交換工事

市指定給水装置工事事業者が交換します。作業をしやすいよう、メーターボックスの上には物を置かないでください。

交換時期 5月～10月

費用 無料

※交換作業は10分～20分程度です。交換作業中は水道を使用できなくなります。

交換時の注意点

- ・老朽化している配給水管や受水槽のバルブ等が破損し漏水する場合があります。老朽化による漏水の修理は自己負担となりますので注意してください。
- ・交換後の水道管に空気や砂が入り込んでしまった場合は、浄水器等がついていない蛇口から水を流し、空気や砂を除いてから使用してください。

問い合わせ 水道業務課 TEL 973-3661 FAX 971-3929

5月12日は、民生委員・児童委員の日です

「支えあう 住みよい社会 地域から」あなたの身近な相談相手—民生委員・児童委員、主任児童委員

地域・生活福祉課 TEL 986-5081

あなたの近くにも…

飯能市では現在、169人の委員（うち主任児童委員24人）がそれぞれの受け持ち地区で相談支援活動を行っています。気軽に相談してください。

民生委員・児童委員とは

市民の皆さんが住み慣れた地域で安心して暮らしていくために、困り事や悩み事などの相談に応じ、飯能市をはじめ関係機関との調整を図るなど必要な支援を行っています。

すべての民生委員は、児童委員にも充てられ、妊産婦、ひとり親家庭、子育てや虐待など子どもに関する相談にも応じています。

主任児童委員とは

主任児童委員は、子どもや子育てに関する支援を専門に担当する民生委員・児童委員で、相談者の担当する地区の民生委員・児童委員や行政、学校等と連携して活動をしています。

民生委員・児童委員、主任児童委員の基本姿勢

社会奉仕の精神をもって常に住民の立場に立って相談に応じ、必要な支援を行います。

※民生委員法により相談者に関する秘密は厳重に守られます。

飯能市民生委員児童委員協議会の本年度活動テーマ 一人じゃないあなたを見守る 地域の目

民生委員・児童委員、主任児童委員の活動の基本

①社会調査活動

住民の実態や福祉ニーズを日常的に把握します。

②相談活動

住民が抱える課題について、相手の立場にたち、親身になって相談にのります。

③情報提供活動

社会福祉の制度やサービスについて、その内容や情報を住民に的確に提供します。

④連絡通報活動

住民がそれぞれのニーズに応じた福祉サービスを得られるよう関係行政機関、施設、団体等に連絡し、必要な対応を促すパイプの役割をはたします。

⑤調整活動

住民の福祉ニーズに対応し、適切なサービスの提供が得られるように支援します。

⑥生活支援活動

住民の求める生活支援活動を自ら行い、また支援体制をつくっていきます。

⑦意見具申活動

活動を通じて得た問題点や改善策について取りまとめ、必要に応じて民生委員児童委員協議会をとおして、関係機関等に意見を提起します。

お知らせ

なるほど！人権 6月1日は人権擁護委員の日です

生活安全課 TEL 973-2126

■人権擁護委員ってどんな人？

人権擁護委員は、法務大臣から委嘱され、皆さんの基本的な人権を守り、また、人権について啓発活動を行っています。

現在、約14,000人の人権擁護委員が全国の各市町村で人権に関する啓発、相談などを行っています。

飯能市では7人の人権擁護委員が活動しています。

■このような相談に応じています

- いじめ、体罰を受けた
- 暴行、虐待を受けた
- 名誉毀損、プライバシー侵害を受けた
- セクハラ、パワハラを受けた
- インターネット上で誹謗中傷された など

■特設相談所を開設します

人権に関することはもちろん、日常生活におけるさまざまな心配ごとについて、相談してください。

日時 6月1日(月) 10:00～15:00

会場 市役所本庁舎別館相談室3

※相談無料、秘密は厳守します。

※電話による相談も受け付けます。

■人権擁護委員によるなんでも相談

原則毎月第4水曜日に開催しています。独りで悩まず、まずは人権擁護委員に相談してみませんか？

※詳しくは毎月の広報はんのうをご覧ください。



飯能市の火災と救急出場

●火災件数 1件 ●火災・救急以外の出場件数 52件

(令和2年3月分)

●救急車出場件数 301件(急病 195件、交通事故 26件、その他 80件)

命を救う 力を合わせよう 5月は赤十字運動月間です

赤十字活動に協力してください

日本赤十字社では、毎年5月を「赤十字運動月間」として、赤十字の理念や活動への理解を深めるため、赤十字会員増強運動やキャンペーンを展開しています。

役立っています「日赤募金」

赤十字は、国際的ネットワークにより、国境、宗教、人種を越えて人の命の尊厳を守るため、さまざまな人道的活動を推進しています。

自治会の皆さんの協力による日赤募金、赤十字の理念や活動に賛同いただいた方の会費、寄付金により、日本赤十字社の災害救護活動、国際救援活動、救急法(AED)等講習事業、血液事業、医療事業などのさまざまな活動が実施されています。

また大規模災害の発生時には、全国の日本赤十字社支部および赤十字病院から救護班をいち早く派遣し、避難所等で診療活動や救援物資の配布などを行っています。

活動しています「赤十字奉仕団」

赤十字奉仕団は、赤十字の博愛人道の精神に基づき、明るく住みよい社会づくりのために奉仕することを目的としたボランティア団体です。

飯能市赤十字奉仕団は、現在市内8分団で活動し、炊出し訓練、赤十字救急法の普及、赤十字思想の普及啓発活動などを行っています。

入団についての問い合わせは地域・生活福祉課へ。

義援金を受け付けています

日本赤十字社では、国内で発生した大規模災害で被災された方々の生活再建の一助とするための義援金を受け付けています。

飯能市でも昨年発生した令和元年台風第19号(令和元年東日本台風)で、一定以上の被災をされた方々に、日本赤十字社で受け付けた義援金を届けました。

受け付けた義援金は日本赤十字社を通じて全額が被災者の方々へ届けられます。

問い合わせ 地域・生活福祉課 TEL 986-5081

お知らせ

戦没者等のご遺族の皆さんへ

第11回特別弔慰金の請求を受け付けます

戦後75年目にあたり、今日の国の平和と繁栄の礎となった戦没者等の尊い犠牲に思いをいたし、国として改めて弔慰の意を表するため、戦没者等のご遺族に特別弔慰金(記名国債)が支給されます。

対象 戦没者等の死亡当時のご遺族で、令和2年4月1日現在、「恩給法による公務扶助料」や「戦傷病者戦没者遺族等援護法による遺族年金」等を受ける人(戦没者等の妻や父母等)がいない場合に、原則として次の順番による先順位のご遺族1人に支給されます。

- ① 令和2年4月1日までに戦傷病者戦没者遺族等援護法による弔慰金の受給権を取得した方
- ② 戦没者等の子
- ③ 戦没者等の(1)父母(2)孫(3)祖父母(4)兄弟姉妹
※生計関係の有無などの条件により、順番が入れ替わります。
- ④ ①～③以外の戦没者等の三親等内親族(甥、姪等)で1年以上生計関係のあった方

支給内容 額面25万円の記名国債(5年償還)

請求期限 令和5年3月31日

申請場所 地域・生活福祉課へ

※申請用紙は地域・生活福祉課で配布しています。

問い合わせ 地域・生活福祉課 TEL 986-5081

お知らせ

敬老祝賀事業を実施する皆さまへ

令和2年9月1日現在、飯能市内に住所がある70歳以上の方を対象とした敬老祝賀事業を実施した自治会や老人クラブに補助金を交付します。

■各地区内の70歳以上の方の名簿を提供します

個人情報の取り扱いに対する配慮を徹底したうえで、自治会または老人クラブに名簿を提供する予定です。70歳以上の方で、名簿への掲載を希望しない方は、5月22日(金)までに介護福祉課へ連絡してください。

なお、すでに昨年度までに掲載を希望しない旨の連絡をした方は不要です。

問い合わせ 介護福祉課 TEL 973-3753

募集

調査員募集

■委託介護認定調査員募集

募集人数 若干名

勤務内容

介護保険の申請に係る調査票に基づいた訪問調査

委託料 1件3,850円(税込)

採用予定日 随時

申し込み 履歴書(写真貼付)、資格証(写し可)を介護福祉課(Tel 973-2118)へ

お知らせ

聴覚障害などのある方へお知らせ

1. タブレット端末を使った窓口支援

市役所窓口^{しやくしよまどぐち}に配置されたタブレット端末^{はうち たんまつ つか まどぐちしえん}は、遠隔手話^{えんかくしゅわ}・筆談^{ひつたん}・音声認識^{おんせいにしき}の機能を備えています。タブレット端末^{たんまつはうちまどぐち}配置窓口^{はうちまどぐち}は、障害者福祉課^{しやうがいしやふくしか}・市民課^{しみんか}・健康づくり支援課^{けんこうしよ}・総合福祉センター^{そうごうふくし}の4か所です。また、スマートフォン^{でんわきのう}やパソコン^{つか}のテレビ電話機能^{しやくしよ}を使い、市役所^{しやくしよ}や市の施設^{しせつ}へ連絡^{れんらく}できる代理電話^{だいいでんわ}支援^{しよえん}も利用^{りよう}できます。110番^{ばん}、119番^{ばん}などの緊急連絡^{きんきゅうれんらく}にも代理電話^{だいいでんわ}を利用^{りよう}することができます。(8:00~21:00、365日対応^{にちたいおう})

飯能市ホームページ^{はんのうし}では、実際の利用場面^{じつさい りようばめん}を解説^{かいせつ}した動画^{どうが}を紹介していますので、是非ご覧ください。

2. 手話通訳者・要約筆記者の派遣

対象者^{たいしやうしや} 身体障害者手帳^{しんたいしやうがいしやてちやう}(聴覚^{ちやうかく}、言語機能^{げんごきのう}又は音声機能^{おんせい})^きの交付^{かうふ}を受けている方^{かた}

派遣内容^{はけんないよう} 通院や学校行事^{つういん かっこうぎやうじ}、各種行政手続きや相談^{かくしゆぎやうせいてつづ そうだん}、冠婚葬祭等^{かんこんそうさいとう}

場所・時間^{ばしよ じかん} 原則として埼玉県内^{げんそく さいたまけんない}、7:00~22:00

費用^{ひよう} 無料(交通費・入場料等は、依頼者の実費負担^{むらりやう こうつうひ にゆじりやうとう いらいしや じつびふたん})

申し込み^{もうしこみ} さいたま聴覚障害者情報センター^{さいたまちやうかくしやうがいしやじやうほう} ※事前登録制^{じぜんとうろくせい}
〔電話〕048-814-3353 〔FAX〕048-814-3354

※ 申し込み時に下記の内容を伝えてください。

①氏名②住所③電話番号・FAX番号④通訳日時・

場所・内容⑤待ち合わせ場所・時間など

問い合わせ 障害者福祉課 〔電話〕986-5072

〔FAX〕986-5074 〔メール〕syoufuku@city.hanno.lg.jp

お知らせ

日本語教室の案内 Japanese classes

夜の日本語教室

日時^{にちじ} 原則毎週木曜日^{げんそくまいしゅうもくようび} 19:30~21:00

会場^{かいじやう} 富士見地区行政センター^{ふじみちくぎやうせい}

定員^{ていいん} 20人

費用^{ひよう} 年1,000円(飯能市国際交流協会年会費^{ねん はんのうしこくさいこうりゅうきやうかいねんかいひ})

土曜日の日本語教室

日時^{にちじ} 原則毎週土曜日^{げんそくまいしゅうどようび} 15:00~16:30

会場^{かいじやう} 総合福祉センター^{そうごうふくし}

定員^{ていいん} 20人

費用^{ひよう} 年1,000円(飯能市国際交流協会年会費^{ねん はんのうしこくさいこうりゅうきやうかいねんかいひ})

問い合わせ 地域活動支援課 TEL:973-2626

メール:jiti2@city.hanno.lg.jp

募集

飯能市語学ボランティア登録者募集

活動内容例

公共施設で使用するリーフレット等の多言語化、市内マップの翻訳、家庭訪問の同席、定期健診等への通訳同行
※専門性を必要とする内容(病院での治療行為の立ち会い、学校での授業補助)は行いません。

登録要件

- ・外国語と日本語で日常会話がができる方
(言語の種類は問いません)
- ・国際交流や国際理解に関心を持ち、ボランティア活動に理解と意欲がある方
- ・満18歳以上の方(高校生不可)

応募方法 語学ボランティア登録用紙を地域活動支援課へ

※登録用紙は、地域活動支援課で配布または飯能市ホームページからダウンロードできます。

問い合わせ 地域活動支援課 TEL 973-2626

✉jiti2@city.hanno.lg.jp

シルバー人材センター 会員募集

初心者でもできる簡単な仕事を紹介します。

内容 ①市内企業の清掃作業

②草取り等の屋外作業

対象 市内在住の60歳以上の

健康な方

問い合わせ シルバー人材センター
TEL 973-6566

第9回飯能ものづくりフェア 開催中止のお知らせ

5月15～17日に中央公園で開催を予定していましたが、新型コロナウイルス感染症の感染拡大を防ぐとともに、来場者、出展者・出演者の健康と安全を最優先に考慮し、開催を中止します。次回は来年5月に開催を予定しています。

問い合わせ 飯能ものづくり実行委員会(江島)

TEL 090-9103-2256

飯能エコツアー開催中止のお知らせ

期間 5月1日(金)～5月31

日(日)

※6月以降のツアー開催の有無については、新型コロナウイルス感染症の状況を踏まえ、飯能市ホームページ等でお知らせします。

問い合わせ 観光・エコツアー

ズム推進課 内線636-637
eko2@city.hanno.lg.jp

飯能日高消防署からの お知らせ

▼甲種防火管理(新規)講習

第2回

期日 6月24日(水)・25日(木)

会場 飯能日高消防署

対象 飯能市、日高市、入間

市、狭山市、所沢市に

在住、在勤の方

定員 80人(申込順)

費用 3,750円(テキスト代)

持ち物 受講票、受講者本人

の証明になるもの(運

転免許証等)、筆記

用具

申し込み 5月11日(月)～15

日(金)までに予防

指導課へ

※消防設備点検資格者講習または自衛消

防業務講習を受講された方は、講習科

目が一部免除となります。

問い合わせ 飯能日高消防署

予防指導課 TEL 974-7221

(平日8時30分～17時15分)

サポカー補助金について

65歳以上の高齢運転者に、「衝突被害軽減ブレーキ」や「ペダル踏み間違い急発進等抑制装置」が搭載された安全運転サポート車の購入等を補助する、国の「サポカー補助金」が受付

中です。

対象 令和元年度中に満65歳

以上となった方

問い合わせ 自動車販売店等

または一般社団法人次世代自

動車振興センター

TEL 03-3527-9618

(FAX 9669)

「埼玉県起業支援金」の公募

埼玉県では、市内で地域課題の解決を目指し起業する方に、上限200万円(補助率2分の1)の補助を行います。

期間 6月22日(月)まで

申し込み 飯能商工会議所

TEL 974-3111

問い合わせ 創業・ベンチャ

ー支援センター埼玉

TEL 048-711-2222

5月は自動車税種別割の 納期です

納期限 6月1日(月)

自動車税種別割は車を所有す

る方にかかる税金です。埼玉

県の自動車税種別割は金融機

関、郵便局、コンビニエンス

ストアのほか、WEBサイト

からクレジットカードでも納

められます。

自動車税種別割収入額の一部

は、「彩の国みどりの基金」に

積み立て、県内のみどりの保

全や創出等に活用しています。
※納税通知書は、5月7日以降に届く予定

■納めてプラス！キャンペーン

自動車税種別割を納期限までに納めると、割引などの特典が受けられます。

問い合わせ 自動車税コールセンター

TEL 050-3786-1222

埼玉県みどり自然課(彩の国

みどりの基金に関すること)

TEL 048-830-3140

消費生活相談Q&A

点検商法に注意してください

Q ネットで化粧品が初回限定500円と破格に安い広告がありますが、何か注意が必要ですか。

A 初回限定500円といった破格に安い商品を注文すると、継続して届き、2回目以降は高額となり、「〇回継続購入が条件と注文画面に明記してあるので解約は不可」と解約に応じてもらえない、または、解約の電話を極端に短い期間しか受け付けられない、何度かけても電話が繋がらない等の被害相談が全国で多発しています。
継続購入の条件が書かれていないかを十分に確認し、注文するか検討しましょう。なお、通信販売(インターネット販売、テレビ・ラジオショッピング、チラシやカタログ等を見て電話・ハガキなどで注文)にはクーリング・オフ制度がありませんので注意しましょう。

困った際は、飯能市消費生活センターへ相談してください。

6月の相談 ※費用は無料、秘密は厳守します。

相談	日時	場所	相談内容・問い合わせなど
育児相談	月～金曜日13:30～17:00	つばみ園(芦荻場570-4)	対象 心身の発達に心配がある乳幼児の保護者 つばみ園 TEL・FAX971-5522(相談員 児童発達支援管理責任者) ☒tsubomi@city.hanno.lg.jp ※来園の際は要予約
家庭児童相談	月～金曜日8:30～17:15	市役所子育て支援課	対象 18歳未満の子どもと保護者 子育て支援課 TEL978-5627(相談員 家庭児童相談員)
児童相談所全国共通ダイヤル189	24時間受付	電話相談のみ	児童虐待かもと思ったらTEL189(いちばやく) ※通話料無料 付近の児童相談所につながります。
子育て相談	月～金曜日9:00～16:00	子育て総合センター	対象 18歳未満の子どもの保護者 子育て総合センター TEL978-8415
	月～金曜日9:00～15:00	市立保育所	対象 就学前の子どもの保護者 保育課 TEL973-2119
教育相談	月～金曜日9:00～16:00 ※メールは随時受付	教育センター	対象 就学前から中学3年生の子どもと保護者 教育センター TEL973-1400(相談員 教育相談員) ☒soudan@city.hanno.lg.jp
市民相談	月～金曜日9:00～17:00	市役所生活安全課	生活安全課 TEL973-2126 ※内容により、専門の窓口を案内する場合があります。
あなたのまちの行政相談	6/3(水) 10:00～12:00 13:00～15:00	市役所本庁舎別館 相談室3 ※電話相談も可	生活安全課 TEL973-2126(相談員 行政相談委員)
消費生活相談	月～金曜日 10:00～12:00 13:00～16:00	市役所市民相談室 ※電話相談も可	消費生活センター 内線417(相談員 消費生活相談員)
人権擁護委員によるなんでも相談	6/1(月)・24(水) 10:00～12:00 13:00～15:00	市役所本庁舎別館 相談室3 ※電話相談も可	生活安全課 TEL973-2126(相談員 人権擁護委員)
家計相談〔予約制〕	6/10・24(水) 9:00～17:00	市役所地域・生活福祉課	収入減や債務支払いなど家計の悩みごと 地域・生活福祉課 TEL978-5602
子どもスマイルネット	毎日10:30～18:00	電話相談のみ	いじめ・体罰、子育て・しつけの相談 TEL048-822-7007(子どもの権利問題は面接)
女性相談〔予約制〕	月～金曜日10:00～17:00	市役所地域活動支援課	男女、夫婦、家庭、DVなどの相談 地域活動支援課 TEL978-5085(相談員 女性相談員)
ボランティア相談	月～金曜日9:00～17:00	総合福祉センター	社会福祉協議会 TEL973-0022
障害者就労相談〔予約制〕	月～金曜日10:00～18:00	障害者就労支援センター	障害者就労支援センター TEL・FAX971-2020 ☒hanno.job@kme.biglobe.ne.jp
内職相談	火、木曜日 10:00～12:00、13:00～16:00	市役所本庁舎別館 相談室3	内職の紹介や内職に関する相談 産業振興課 TEL986-5083(相談員 内職相談員)
労働相談〔予約制〕	6/12・26(金) 10:00～12:00、13:00～16:00	市役所本庁舎別館 相談室1 ※電話相談も可	仕事の悩み、職探し・失業、子どもの就職に関する相談 産業振興課 TEL986-5083(相談員 労働相談員)
市民よろず相談(定員あり)	6/17(水) 10:00～15:00 (8:30から整理券配布)	総合福祉センター	法律、人権、行政、建築、不動産相談 社会福祉協議会 TEL973-0022(相談員 弁護士等)
生活支援相談	月～金曜日9:00～17:00	市役所地域・生活福祉課	地域・生活福祉課 TEL978-5602
税務相談〔予約制/定員6人〕	6/9(火) 9:00～12:00 (30分程度)	市役所市民相談室	5/15(金)から申し込み(相談内容をお知らせください) 市民税課 TEL973-2115(相談員 税理士)
外国人相談(予約制) Consultation for foreigners (Reservation system)	日程 英語 第1・第3木曜日、スペイン語 第4木曜日 Date: English 1st & 3rd Thursday of every month / Spanish 4th Thursday of every month 時間 9:00～12:00 会場 市役所本庁舎別館1階 Time: 9:00～12:00 Place: Hanno City Hall (Annex 1st.floor) 相談内容 行政サービス、日常生活の相談 Consultation content: Administrative services/Life consultation 予約方法 メールによる予約 jiti2@city.hanno.lg.jp Reservation: By E-mail(jiti2@city.hanno.lg.jp)		

還付金詐欺にご注意ください

- ・ATMを操作して払戻金を受け取ることはありません。
- ・「キャッシュカードを自宅に取りに行く」は詐欺です。

令和2年1月以降の飯能警察署管内 振り込め詐欺

詐欺発生件数 8件
振り込め詐欺被害金額
約2,400万円 (令和2年4月1日時点の数字です)

飯能警察署 TEL972-0110



飯能くらしのガイドブック2020発行

飯能くらしのガイドブック2020を5月に全世帯へ配布を予定しています。
飯能くらしのガイドブック2020は、飯能市の行政情報をはじめ災害や自然などさ

まざまな情報を掲載しています。
問い合わせ 情報戦略課 内線352

お知らせ

家庭ごみ受け入れの中止について

新型コロナウイルス感染症の感染拡大防止のため、家庭ごみ(家庭から出される廃棄物・資源物、粗大ごみ)の受け入れを中止します。

中止する期間 5月4日(月・祝)～6日(水)の3日間

※家庭ごみの受け入れは通常、月～金曜日の8:30～11:30および13:00～16:00に行っています(祝日の場合は8:30～11:30のみ)。

問い合わせ 資源循環推進課 TEL973-1010

お知らせ

2月の家庭ごみ量

2月のごみ量

2月(t)	前年度同月(t)	前年度同月比(t)	前年度同月比率
1,305	1,283	22	101.71%

年度累計(平成31年4月～)

年度累計(t)	前年度累計(t)	前年度比(t)	前年度比率
17,940	17,943	-3	99.98%

市民1人あたりのごみ量 16.5kg

・可燃ごみ 11.5kg ・不燃ごみ 0.6kg ・粗大ごみ 0.5kg
 ・びん 0.4kg ・飲料缶 0.1kg ・紙類 1.8kg ・布類 0.4kg
 ・ペットボトル 0.2kg ・プラスチック類 1.0kg

道路開通のお知らせ

笠縫土地区画整理事業地内において、都市計画道路川寺岩沢線道路整備により、一部区間が図①のとおり開通しました。大字岩沢地内において、市道1-1829号線道路整備により、一部区間(図②)の一方通行規制を解除しました。

問い合わせ 区画整理課
TEL973-8682



平成29年度から整備を進めていた双柳北部地区計画道路の一部を開通します。

開通日時 5月15日(金)15:00～

区間 阿須小久保線～双柳小学校正門前(約220m)

問い合わせ 道路公園課
TEL986-5079

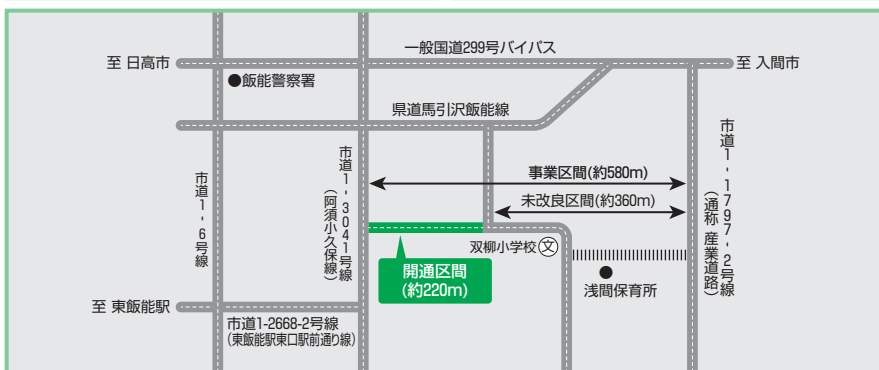

東日本大震災の後には、子どもたちが「地震ごっこ」で遊ぶ様子が見られました。これは大きなストレスに対する反応としてよく見られるものです。今回も「ウィルスごっこ」のような遊びが見られるかもしれません。これを不謹慎だと頭ごなしに叱る必要はありません。むしろ子どもたちを安心させることで、穏やかな気持ちで過ごせるようにしてください。

新型コロナウイルス感染症の感染拡大による影響により、3月から学校が休校になり、テレビでも連日不安になるような新型コロナウイルス感染症に関するニュースが続いています。子どもたちもストレスを感じているので、普段は見られない言動が現れることがあります。

教育センターでは、心理学の理論に基づいたカウンセリングを行っています。学校のことも家庭のことも、子どもに関することであれば、気軽に相談してください。

こんな相談ができます

・不登校、遅刻欠席が多い
 ・緊張しやすい
 ・学校で話せない
 ・いじめられる、いじめしてしまう
 ・発達障害、知的障害
 ・落ち着きがない
 ・カッとなりやすい
 ・空気を読むのが苦手
 ・読み、書き、計算が苦手
 ・忘れ物が多い
 ・子育てに関する相談

教育センターの相談員、または公認心理師が面接を担当し、困りごとの解決を手伝います。また、医療機関などの紹介もできます。

飯能市教育センター
 相談専用ダイヤル
 042-0973-1400

教育相談だより

教育センター TEL973-1400

あそびに来ませんか 公立保育所・幼稚園の行事のご案内

保育課 TEL973-2119

公立保育所・幼稚園	参加できる園行事
全保育所	【地域交流保育】・6/18(木)どろんこあそび・10/15(木)ミニ運動会
山手保育所 TEL 978-8216	・7/7(火)七夕・2/2(火)節分会
第二区保育所 TEL 972-3676	・7/7(火)七夕・10/3(土)運動会・2/2(火)節分会
富士見保育所 TEL 972-2112	・7/7(火)七夕、夏まつり・12/18(金)クリスマス会・2/2(火)節分会
浅間保育所 TEL 973-5101	・7/7(火)七夕・10/3(土)運動会・12/18(金)クリスマス会
加治保育所 TEL 972-2235	・7/7(火)七夕、夏まつり・10/3(土)運動会・12/18(金)クリスマス会
加治東保育所 TEL 974-4547	・7/7(火)七夕・12/23(水)クリスマス会・2/2(火)節分会・3/3(水)ひな祭り
美杉台保育所 TEL 972-5851	・7/7(火)七夕・12/24(木)クリスマス会・2/2(火)節分会
吾野保育所 TEL 978-0004	・7/21(火)夏まつり・12/15(火)クリスマス会・2/2(火)節分会 ・3/3(水)ひなまつり会
原市場保育所 TEL 977-0052	・7/10(金)夏まつり・12/22(火)クリスマス会・3/3(水)ひなまつり会
名栗幼稚園 TEL 979-0257	【幼稚園体験(つくしんぼ)】 期日 6/9～2/16の毎週火曜日(6/30、祝日、夏季・冬季休業日を除く) 時間 9:30～11:30 対象 満1歳以上の就園前の幼児と保護者
	・7/7(火)七夕会・12/22(火)お楽しみ会・2/2(火)まめまき
	【園庭開放】※雨天時は、遊戯室等が利用できます。 ・平日(月～金)・・・9:30～11:30および14:00(降園後)～17:00 ※冬季は時間短縮 ・春季、夏季、冬季休業日(月～金)・・・9:00～17:00

「女性と子どもにやさしいまち」子育てワクワクはんのう

飯能市の公立保育所では、次のサービスで地域の皆さんの子育てをサポートしています。

1「子育て相談」の利用

2「保育所体験」

・満1歳から、子どもと同年齢のクラスに入り、親子で体験ができます。

・原則毎週火曜日(5～2月)

9:00～11:30

・各クラス1日2組

※保育所の都合によりお断りする場合があります。

3「育児見学・プレママ体験」

・施設見学やおむつ交換・授乳など保育士の関わる様子を見学できます。

・妊娠中の方も見学や保育体験ができます。

4「保育所行事」への参加

5 身長・体重の測定

6 絵本の貸し出し

7「保育所見学」

8「園庭開放」への参加

マイ保育所登録をして
ワクワクパスポートをGetしよう！

妊娠中から就学するまでの特に不安の多い時期、皆さんのマイ保育所として、子育てのお手伝いをします。

※登録は近隣の公立保育所で随時受付

登録してワクワクパスポートをもらえたり、パスポートのチケットで給食試食付き保育所体験が出来ます。

※年1回、登録保育所での給食試食体験

※子どもが1歳未満の場合は、保護者の方が試食していただけます。

保育コンシェルジュ

保育所入所などを検討する保護者を対象に、保育施設などの情報を提供する相談窓口を設置しています。

日時 火～金 9:30～12:00、13:00～15:30(要予約)

場所 保育課

■おでかけコンシェルジュ

①日時 5月15日(金) 10:00～12:00

場所 ゆりかご(すぎのこ保育園向い)

②日時 5月20日(水) 9:30～12:00、13:00～16:00

場所 どんぐりルーム(子育て総合センター内)

③日時 5月21日(木) 9:30～11:30

場所 にこにこひろば(加治東小学校内)

④日時 5月27日(水) 13:00～15:00

場所 いるかひろば(原市場小学校内)

⑤日時 5月28日(木) 9:30～12:30

場所 ひなたぼっこ(ほかほか保育園内)

⑥日時 5月29日(金) 10:00～12:00

場所 のびのび～の(飯能元気保育園内)

問い合わせ 保育課 TEL 973-2119

両親学級(6月コース)

日時 6月5日(金) 13:30～16:30

会場 保健センター

対象 おおむね妊娠5か月以上の妊婦とパートナー

定員 20組(申込順)

内容 パパの妊婦体験、赤ちゃんのお風呂の入れ方、出産に向けての話、制度と届け出、子育て支援サービスの紹介

申し込み 子育て世代包括支援センター(保健センター内)へ TEL 974-7500 FAX 974-6558

✉kenkozukuri@city.hanno.lg.jp

予防接種のお知らせ

子どもの予防接種

予防接種	対象	期限
麻しん風しん 混合(MR)第2期	小学校就学前の1年間の方 (平成26年4月2日～平成27年4月1日生まれ)	令和3年3月31日まで
2種混合(DT)	小学6年生	13歳の誕生日前日まで
子宮頸がん予防ワクチン	小学6年生(女子)	16歳となる日の属する年度末日まで
日本脳炎第2期	小学4年生(通常スケジュールでのご案内)	13歳の誕生日前日まで
	18歳(高校3年生相当の方)(特例対象者)	20歳の誕生日前日まで

※対象となる方には、4月にお知らせを郵送しています。同封の書類をよく読み、期限までに接種してください。

※子宮頸がん予防ワクチンは、積極的勧奨を控えているため、お知らせのみ郵送しています。

接種場所 市指定医療機関 ※かかりつけ医が指定医療機関以外の場合は、事前に相談してください。

費用 無料

■日本脳炎の特例について

平成17年度～平成21年度に、積極的勧奨が控えられていたため、以下の方は特例対象者となっています。

・平成7年4月2日～平成19年4月1日生まれの方

→20歳の誕生日前日までが接種期間となっています。第1期(3回)の案内は済んでいるため、順次、18歳(高校3年生相当)の4月に第2期の案内を送っています。

・平成19年4月2日～平成21年10月1日生まれの方

→第1期(3回)が完了していない場合、9～13歳の第2期の期間に不足分の接種ができます。

高齢者の肺炎球菌予防接種

対象 過去に肺炎球菌ワクチンを接種したことがなく、①②のどちらかに当てはまる方

①令和2年4月2日～令和3年3月31日に、65歳・70歳・75歳・80歳・85歳・90歳・95歳・100歳の誕生日を迎える方

②予防接種日に60～64歳の方で、心臓、じん臓、呼吸器、またはヒト免疫不全ウイルスによる免疫機能に極度の障がいのある方(身体障害者手帳1級)

※対象となる方には、4月にお知らせを郵送しています。同封の書類をよく読み、期限までに接種してください。ただし、②に当てはまる方にはお知らせは郵送していません。希望する方はお問い合わせください。

接種期間 令和3年3月31日まで

※期間内は誕生日前でも接種できます。期間を過ぎた場合は、費用全額が自己負担となります。

接種場所 市指定医療機関 ※かかりつけ医が指定医療機関以外の場合は、事前にご相談ください。

費用 5,000円(自己負担分) ※生活保護、中国残留邦人等支援を受けている方は自己負担額が免除です。(要申請)

問い合わせ 健康づくり支援課(保健センター内) TEL974-3488 FAX974-6558 ✉kenkozukuri@city.hanno.lg.jp

No.35 むーまワクワク体操会場紹介

くせだけ
曲竹会館

開催日

毎月第2、4火曜日 10:00～

月に2回、むーまワクワク体操

に取り組んでいます。地域のみんなで声をかけ合って集まり、仲良く交流の場にもなっています。会場ではお互いに協力して、体操を行っているので和やかな雰囲気会場の会場です。また、みんなで無理なく取り組むことで、長く体操を続けられるように楽しんでいます。

問い合わせ 介護福祉課 TEL973-3753



コミュニケーション講座

脳梗塞や高次脳機能障害による後遺症として起こる「言葉の障害」に対する講座です。言葉を発することや、飲み込む力などを高めるために、言語聴覚士が歌やレクリエーションなどの言語療法を行います。

日時 6月9日(火) 13:30～15:30

会場 市民活動センター多目的ホール

対象 市内在住のおおむね65歳以上の方

内容 言語聴覚士によるリハビリテーションおよびレクリエーション

※参加前に保健師が現病歴や機能訓練の経過等を伺います。

申し込み・問い合わせ 介護福祉課 TEL973-3753

健診・相談・セミナーなど 健康づくり支援課 ☎kenkozukuri@city.hanno.lg.jp
(保健センター内)TEL974-3488 FAX974-6558 (保健センター名栗分室)TEL979-1100

	期日	受付	会場	対象	持ち物・内容・申し込み
2か月児相談	6/8(月)	13:00～13:45	保健センター	令和2年3月 生まれの子ども	母子健康手帳 ・身体計測、育児相談、座談会・ふれあいタイム
乳児健診	6/9(火)	13:00～13:45	保健センター	新型コロナウイルス感染症の影響により個別に案内をしています。	母子健康手帳
1歳6か月児健診	6/16(火)	13:00～13:45	保健センター		母子健康手帳、歯ブラシ ※歯科健診があります。歯を磨いてきてください。
3歳児健診	6/23(火)	13:00～13:45	保健センター		母子健康手帳、歯ブラシ ※歯科健診があります。歯を磨いてきてください。
2歳児歯科健診	6/26(金)	13:00～13:45	保健センター	平成29年11月、平成29年12月生まれの子ども(既に受診した方は除きます)	母子健康手帳、仕上げ用歯ブラシ、タオル ※歯科健診、フッ素塗布があります。歯を磨いてきてください。
乳幼児相談	5/22(金)	10:00～11:00	保健センター名栗分室	小学校入学前の子ども	母子健康手帳 ・身体計測、育児相談
身体計測会	5/21(木) 6/4(木)	10:00～11:00	保健センター	小学校入学前の子ども	母子健康手帳 ・身体計測
離乳食講習会	5/21(木) 6/4(木)	①10:30～ ②11:00～	保健センター	おおむね2歳までの乳幼児	離乳食の話、献立紹介、試食
離乳食・幼児食講習会	5/22(金)	11:00～11:30	保健センター名栗分室	小学校入学前の子ども	離乳食・幼児食の話、献立紹介、試食(離乳食・幼児食)
栄養相談 (予約制) ※1人50分程度	5/14(木)	9:00～16:00	保健センター	対象 高血圧、脂質異常、高血糖、貧血、骨そしょう症、痛風、腎臓病などの食事療法が必要な方、予防(肥満解消、骨そしょう症予防なども含む)したい方 申し込み 健康づくり支援課へ	
	5/20(水)				
	5/25(月)				
	6/4(木)	13:00～16:00			
酒害相談会	5/15(金)	14:00～16:00	総合福祉センター	対象 身近な人のお酒の問題で悩んでいる方、お酒をやめたいけどやめられない方等 申し込み 健康づくり支援課へ	
うつ病体験者と家族の集い	6/1(月)	14:00～15:30	保健センター	対象 精神科・心療内科等で気分障害と診断を受けた方、その家族 申し込み 健康づくり支援課へ	

救急相談

24時間 365日対応	A I 相談	チャット形式で相談内容をもとに、緊急度の判定を行います。 ※スマートフォン等で利用できます。	
	電話相談	大人・子ども 共通 #7119/TEL048-824-4199 ※急なけがや病気の際に、家庭での対処方法や受診の必要性について、看護師が電話で相談に応じます。 子ども #8000/TEL048-833-7911	

救急医療機関 事前に電話等で確認してから受診してください。

小児救急	埼玉医科大学病院	TEL049-276-1199・1465	毛呂山町大字毛呂本郷38
急患診療	埼玉医科大学総合医療センター	TEL049-228-3595	川越市大字鴨田1981
休祝日診療	内科・小児科	9:00～11:30、13:30～15:30受付(診療12:00、16:00まで)	TEL042-971-0177
	歯科	9:00～11:30受付(診療12:00まで)	TEL042-973-4114
夜間診療	内科・小児科	20:00～21:45受付(診療22:00まで)	TEL042-971-0177
飯能中央病院	TEL042-972-6161 TEL042-972-6164 (小児予防接種10:00～12:00)	稲荷町12-7	内科、小児科、外科、整形外科、リウマチ科、脳神経外科、耳鼻科、皮膚科、形成外科、泌尿器科、婦人科、消化器内科、消化器外科、神経内科、循環器内科、リハビリテーション科、放射線科
佐瀬病院	TEL042-973-9191	栄町11-2	内科、外科、整形外科
飯能整形外科病院	TEL042-975-7575	東町12-2	整形外科、内科、皮膚科、形成外科、放射線科、リウマチ科、アレルギー科、リハビリテーション科、麻酔科、血管外科、消化器外科、神経内科、婦人科
救急医療情報センター	TEL048-824-4199	救急車を呼ぶほどではないが、かかりつけ医師がいない方や診療してくれる病院が分からない方に、診療できる病院(歯科、精神科以外)をご案内します。(24時間電話受付。医療相談は受け付けません)	
休日夜間病院案内	TEL04-2922-9292		

～人と地域 誰もがかがやく健康のまち はんのう～
歩こう、飯能。目指せ、ウォーキング人口3万人!!

子どもから高齢者まで、幅広い年代で取り組める健康づくりとして
ウォーキングを推奨しています。楽しみながらウォーキングの輪を大きくしていきましょう!

スゴ
イベント



■入間川の流に乗って稲荷山公園へ

期日 6月7日(日) ※天候等による中止は、当日8:00以降にASA飯能中央へ

集合 10:00 市役所西側駐車場

コース 市役所→阿須運動公園→文化創造アトリエ→黒須市民運動場→稲荷山公園 ※約14km、4.5時間

費用 200円(保険代、マップ代等。当日集金)

持ち物 弁当、飲み物、雨具、帰りの交通費、スゴ足手帳(お持ちの方)

申し込み 6月3日(水)までにASA飯能中央へ TEL972-4701 FAX974-2190 ✉sakuzimu@hanno.jp ※当日参加可

問い合わせ 恩田 TEL090-2205-8073

■「遠足の聖地」日高と飯能「メツツア」を歩く

期日 6月23日(火) ※天候等による中止は、当日8:00以降にASA飯能中央へ

集合 10:00 市役所西側駐車場

コース 市役所→高麗峠→巾着田→高麗神社→アグレッッシュ日高→宮沢湖(メツツア)→市役所 ※約16km、4.5時間

費用 200円(保険代、マップ代等。当日集金)

持ち物 弁当、飲み物、雨具、スゴ足手帳(お持ちの方)

申し込み 6月19日(金)までにASA飯能中央へ TEL972-4701 FAX974-2190 ✉sakuzimu@hanno.jp ※当日参加可

問い合わせ 恩田 TEL090-2205-8073

変更・中止などの最新情報は
飯能市ホームページからご確認ください



お知らせ

ヘルスアップ運動教室 5月コース

運動は生活習慣病をはじめ、肩こり・腰痛などの症状にも効果的
です。身体を動かし、自分に合った運動方法を見つけましょ
う。(全6回)

日時 5月27日、6月24日、7月22日、8月26日、9月23日
10月28日の水曜日 13:30～16:00(受付13:00～)

会場 総合福祉センター

定員 20人(申込順)

対象 市内在住のおおむね40歳以上75歳以下で、
6回参加できる方

内容 健康運動指導士による運動の実技
保健師による健康講話

※初回・最終回のみ体組成計測定を実施

申し込み 健康づくり支援課(保健センター内)へ
TEL974-3488 FAX974-6558
✉kenkozukuri@city.hanno.lg.jp

募集

第59回飯能市民美術展 出品作品募集

15歳以上の市民の方ならどなたでも出品できます。

出品資格 市内在住・在勤・在学の方または市内の
サークル等で活動している方。(15歳以上)

出品部門 絵画、書、写真、彫塑・工芸

出品料 無料

申し込み 7月1日(水)までに申込書を生涯学習課または
各地区行政センターへ

※募集要項および申込書は、5月7日(木)以降、生涯学習課または各地区行政セ
ンターで配布します(飯能市ホームページからもダウンロードできます)。

第59回飯能市民美術展

日時 8月21日(金)～24日(月) 10:00～17:00

※24日は15:00まで。

会場 市民活動センター

※今年度は開催日時、会場が変更となるため注意してください。

問い合わせ 生涯学習課 TEL973-3681

お知らせ

自然写真展

天覧山・多峯主山の鳥たち

散策がより楽しくなるように身近な野鳥を紹介します。

期間 5月17日(日)～6月28日(日) ※休館:毎週月曜日

会場 博物館

問い合わせ 博物館 TEL972-1414 FAX972-1431
✉museum@city.hanno.lg.jp

 トーベ・ヤンソンあけぼの子ども森公園 TEL972-7711 FAX972-7220 ✉akebono@city.hanno.lg.jp 開園時間9:00～17:00 ※土・日曜日・祝日は21:00までライトアップを実施しています。		
イベント	日 時	内 容
むかしあそび	5/9(土)10:00～16:00	こま、けん玉、福笑いなど昔から伝わるあそびを体験しよう!
おでかけ広場	5/14(木)10:00～11:30	絵本の読み聞かせ、手あそび、紙芝居などで遊ぼう。 ※子育て相談もできます。 協力 にこにこ
あけぼの星空観察会	5/30(土)・31(日)18:30～20:00	ライトアップした公園での星空観察。天体望遠鏡で夜空をのぞいてみよう!

児童センター(総合福祉センター内) 申し込み TEL973-0022(9:00～17:00受付。休館日を除く)FAX973-8941 ✉jido-c@hannosyakyo.or.jp ※連名での申し込み不可。聴覚や視覚に障がいのある方はFAXまたはメールで申し込みできます。		
イベント	日 時	内 容
フォトねんね (0歳の寝相アート) ～こどもの日～	5/21(木)10:00～11:00	対象 0歳の子どもと保護者 持ち物 カメラ(撮影機材は1点のみ) ※9:30～10:50に受付・整理券を配布します。 申し込み 5/1(金)9:00～電話で
かんたん!スポーツテスト	5/19(火)15:30～16:00	握力測定、反復横跳びに挑戦! 対象 小学生・中学生・高校生
工作タイム ～思いのまま作ろう!～	5/18(月)・29(金)15:45～16:30	空き箱、空き容器などを使って自由に制作しよう 対象 幼児とその保護者、小学生
かめさんタイム ～屋上であそぼう～	5/27(水)10:30～11:30	対象 幼児とその保護者 ※雨天の場合は室内で遊びます

 美杉台児童館 申し込み TEL971-5500(平日9:00～17:00受付) FAX971-5501		
イベント	日 時	内 容
ハッピータイム	6/5・19、7/3・17の 金曜日10:00～11:00	運動あそびや簡単な制作など 対象 平成30年4月2日から平成31年4月1日までに生まれた幼児と保護者 定員 20組の親子 持ち物 飲み物 講師 関みか氏 申込み 5/11(月)から電話で
ママと赤ちゃんの リラックスタイム	5/22・29、6/12の 金曜日(全3回) 10:00～11:00	ベビーマッサージやママのためのヨガ、ストレッチなど 対象 およそ5か月～1歳3か月の幼児とその保護者 定員 15組の親子 持ち物 飲み物、ヨガマットまたは大きめのバスタオル 講師 長谷美香氏 申込み 5/7(木)から電話で
子育てサロン メイプルルーム	期日・内容 5/21(木)足型をとろう 時間10:30～11:30 対象 市内在住の乳幼児と保護者、これから子どもが生まれる予定の方	
おもちゃの病院	5/27(水) 10:00～15:00	対象 18歳未満の児童のおもちゃ 定員 1人2点(先着15点) 申込み 5/1(金)～26(火)まで ※人に危害を与える危険性のある物などはお断りする場合があります(部品交換は実費)
読み聞かせの会 あおりんご	5/13・27(水) 11:00～11:30	お話や手遊び、紙芝居など親子そろって楽しめます。 対象 乳幼児と保護者
おはなしグランマ &昔遊び	5/18(月) 16:00～16:45	世界中のお話を聞いて、想像力や聞く力を伸ばしましょう。まりつきなども楽しめます。 対象 小学生 ※幼児も保護者同伴であれば参加可

市民会館からのお知らせ

※各催しは、新型コロナウイルス感染症の感染拡大状況などにより、中止または延期させていただく場合があります。

市民会館 TEL972-3000 FAX972-3007
〔休館日：月曜日（祝日の場合は翌日）〕

キエフ・クラシック・バレエ 白鳥の湖 -全2幕-

パリ、ロンドン、ローマを席巻したバレエ団がお届けする、最高のクラシックバレエ！

クラシックバレエの頂点「白鳥の湖」を全幕でお届け！

10/8(木) 18:30開演(18:00開場)

市民会館大ホール 全席指定4,500円

※3歳以下は入場できません。

※市民会館（電話予約可）、市役所地域活動支援課ほかで好評発売中！

※駐車場には限りがあります。来場の際は、公共交通機関を利用してください。

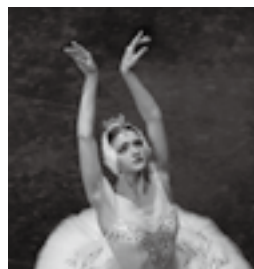

ホールでグランドピアノを弾いてみませんか

市民会館が所有する、スタインウェイ・アンド・サンズ社の

「コンサートグランドピアノD-274」をホールの舞台上で自由に弾いていただけます。



日時 6/4(木)・10(水)・19(金)、7/1(水)・9(木)・17(金) ①9:00～9:55、②10:00～10:55、③11:00～11:55、④13:30～14:25、⑤14:30～15:25、⑥15:30～16:25 会場 市民会館小ホール 対象 中学生以上のピアノ演奏家・愛好家・学習者の方で、一人で1時間程度の弾き込みができる方(中級者以上。未成年の方は保護者の同意が必要)

定員 各日6組(申込順) 費用 1区分(55分)当たり1人1,000円(追加1人につき500円。追加は3人まで可)

申し込み 所定の申込書(市民会館で配布。また、飯能市ホームページからダウンロード可。)に必要事項を記入のうえ、費用を添えて5月9日(土)9:00から市民会館へ。

飯能市社会福祉協議会(総合福祉センター) 申し込み TEL973-0022(9:00～17:00受付) FAX973-8941

✉sogofukusi-c@hannosyakyo.or.jp

イベント	日 時	内 容
フォークダンスを楽しむ集い「オクラホマをもう一度」講座(全4回)	6/12、7/10、8/21、9/11の 金曜日 13:30～15:00	健康増進、介護予防、仲間づくりのため、皆さんも一緒に参加しませんか。 会場 大会議室 対象 市内在住の60歳以上の方 定員 30人(申込順) 申し込み 5/11(月)～6/5(金)

NPO法人飯能市スポーツ協会 申し込み TEL972-1300(火～土曜日9:00～17:00受付。祝日を除く)

イベント	会 場	内 容
弓道教室	市民体育館 弓道場	期日 6/2・5・9・12・16・19・23・26・30、7/3の火・金曜日 時間 19:00～21:00 対象 市内在住・在勤の中学生以上の方 定員 15人(申込順) 費用 1人2,000円(保険料等。当日集金) 持ち物 運動のできる服装、靴下 申し込み 5/8(金)～5/29(金)

名栗げんきプラザ 申し込み TEL979-1011 FAX979-1013 ✉naguri@tokyu-com.co.jp

※申し込みは、電話、ファクス、Eメールで、参加イベント名、参加者氏名(性別)、学年および年齢、居住市町村、連絡の取れる電話番号、キャンセル待ち希望の有無、本イベントをどこで知ったかを連絡してください。

イベント	期 日	内 容
おもしろ宇宙クラフト教室① 月・地球モビール作り	6/14(日)	対象 親子(3歳以上) 定員 30人 費用 1人100円 ※別途、材料費 1個500円 申し込み 5/21(木) 17:00まで【抽選】
『ホッケーのまち飯能』でチャレンジ！ホッケー体験会	6/21(日)	対象 親子(小学生以上) 定員 30人 費用 1人500円 申し込み 5/28(木) 17:00まで【抽選】
親子もりっこお泊り会 ～親子でワクワク森遊び～	6/27(土)～ 28(日)	対象 幼児とその保護者・兄弟の小学生 定員 40人 費用 大人1人5,500円、小学生1人5,000円、幼児1人4,500円 申し込み 5/28(木) 17:00まで【抽選】
川に浸かってピストン釣り	①7/4(土) ②7/5(日)	対象 親子(3歳以上) 定員 各回40人 費用 1人1,000円 申し込み 6/11(木) 17:00まで【抽選】

図書館 申し込み TEL972-2114 FAX972-2118 火～金曜日9:30～19:00 土・日曜日・祝日9:30～18:00
図書館名栗分室 TEL979-1520 火～日曜日9:00～17:00 **こども図書館** TEL974-2414 火～日曜日・祝日9:00～17:00
 ☒tosyokan@city.hanno.lg.jp URL:http://www.hanno-lib.jp

会場	イベント	日 時	内 容
図書館	おはなし会	5/16(土)、6/3(水)11:00～11:30	0才から小さい子ども向けの絵本の読み聞かせ、紙芝居、手遊びなど
	図書館映画会	5/23(土) 13:30～15:10(13:00開場)	「アルジャーノンに花束を」(監督:ダビット・テルリユー 出演:ジュリアン・ポワスリエ ほか) 定員 100人
名栗	おはなしのじかん	5/20(水)14:30～15:00	紙芝居や絵本を読んだり、手遊びなどをします。
こども図書館	おはなしのじかん	毎週(火)～(金)15:00～15:30	紙芝居や絵本を読みます。
	ちびくまちゃんタイム	5/20(水)10:00～10:20	紙芝居や絵本を読んだり、わらべうたなどをします。 対象 0～1歳くらいの子ども
	こぐまちゃんタイム	5/20(水)10:30～11:00	紙芝居や絵本を読んだり、手遊びなどをします。 対象 2～3歳くらいの子ども
	5月のおはなし会	5/16(土)・30(土)14:00～15:00	日本や世界の昔話を語ります。 ※30日は小学生向けです。
	ケロケロクラブ	6/6(土)14:00～14:45	おすすめの本の紹介、パネルシアター、大型絵本など

 **移動図書館「みどり号」巡回予定(6月)** TEL972-2114 FAX972-2118 ※荒天で巡回中止の場合があります。
 図書館・こども図書館から離れた地域へ、約2,500冊の図書を巡回しています。図書の貸出・返却、利用者登録や本のリクエストもできます。また、図書館・こども図書館で借りた図書も返却できます。

期日	駐車場所	時間	期日	駐車場所	時間
17(水)	精明小学校	10:20～11:00	3(水) 24(水)	名栗小学校	10:10～10:50
	さゆり幼稚園(専用駐車場)	11:30～12:10		原市場地区行政センター	11:20～12:00
	東吾野地区行政センター	14:00～14:40		原市場小学校	13:00～13:40
	法光寺	15:00～15:40		金錫寺	14:00～14:30
18(木)	飯能第二小学校	13:20～14:00		芦荻場駐車場(シルバーハウス)	15:10～15:50
	中藤中郷自治会館	14:20～14:50	4(木) 25(木)	南高麗小学校	13:00～13:40
	永田台自治会館	15:20～15:50		落合駐車場(ぬくもり福祉会たんぼぼ)	14:00～14:30
19(金)	奥武蔵小学校	10:10～10:50		美杉台地区行政センター	14:40～15:10
	北川(スクールバス間野バス停前)	11:10～11:50		岩淵団地集会所	15:20～15:50
	吾野地区行政センター	13:10～13:50	5(金) 26(金)	加治東小学校	10:20～11:00
	旧南川小学校校庭	14:10～14:50		双柳小学校	13:20～14:00
				双柳地区行政センター	14:10～14:40

6月 主な施設の 休館・休業日	市民体育館 毎週月曜日	南高麗・原市場福祉センター 毎週月曜日
	市民会館 毎週月曜日	博物館 毎週月曜日、30日(火)
	市民活動センター 10日(水)	図書館・こども図書館 毎週月曜日、26日(金)
	トーベ・ヤンソンあけぼの子ども森公園 毎週月曜日	図書館富士見分室 毎週月曜日、14日(日)、26日(金)
	観光案内所(国道299号) 毎週月曜日	図書館名栗分室 毎週月曜日、26日(金)
	観光案内所(飯能駅) なし	
	さわらびの湯 3日(水)	
	総合福祉センター 7日(日)	

広報はんのうに掲載しているイベント等について

新型コロナウイルス感染症の感染拡大防止のため、中止または延期となる場合がありますので、あらかじめご承知おきください。
 なお、イベント等の中止や延期については各事業の担当部署に問い合わせさせていただくか、飯能市ホームページ等で確認してください。



今年も開催!5月15日(金)～

mettsä
© Moomin Characters™

「メツァ アンブレラスカイ・デザインプロジェクト2020」

メツァでは、SNSに多数投稿されるなど、昨年好評だった「アンブレラスカイ・プロジェクト」を今年も5月15日(金)より開催します。

今年は、ムーミンバレーパークにもエリアを拡げ、総延長約300m、傘を約2,000本展示し、日本最大級の規模となります(株ムーミン物語調べ、2020年4月時点)。

※新型コロナウイルス感染症の影響等により、イベントは予告なく変更する場合があります。メツァ公式HPを事前に確認してください。



メツァビレッジ「森と、湖と、アンブレラと。」
※写真は昨年の様子



マリメッコやユニクロ、Zoffなど国内外のさまざまなメーカー、ブランドから作品をリリースしている鈴木マサル氏がアートディレクターを担当します。

鈴木マサル氏コメント

「普段は雨を遮るという機能的な用途で使用される傘。アンブレラスカイでは役割の違う装飾的な用途で使われるわけですが、「美しい」とか「楽しい」ということも人の気持ちを豊かにする、大切な機能や用途だと思います。そんな「美しさ」や「楽しさ」を体感出来る傘たちを見に、ぜひご来園ください。」



鈴木マサル氏

メツァ駐車場のご案内

駐車場料金 平日：無料／土日祝日：最大1,500円(500円/1時間)

土日祝日に限り、メツァビレッジで5,000円以上の利用(食事・買い物)で駐車場料金が無料となります。

※令和2年5月1日現在の料金です。

小学校新1年生にムーミンバレーパーク招待券を配布します

この春から小学校に入学した児童の皆さん(市内在住の小学校新1年生)に(株)ムーミン物語からムーミンバレーパーク入園招待券(有効期限 令和3年3月31日まで)が贈呈されました。

市立小学校に入学された児童の皆さんには、各校で配布します。

私立小学校や特別支援学校に入学した児童の皆さんには、飯能市役所学校教育課の窓口で配布しますので対象となる児童の本人確認ができる書類を持参のうえ、お越しください。

問い合わせ 地方創生推進室 TEL 978-5029



「落合家人形芝居及び説経節関連資料」が市の有形民俗文化財に指定されました

大字虎秀の落合家に伝わる人形芝居と説経節に関連する資料508点が、令和2年3月に「落合家人形芝居及び説経節関連資料」として飯能市の有形民俗文化財に指定されました。

この資料群は、かつて説経節を伴奏に演じられていた人形芝居に関する人形や小道具、説経節の台本などから構成されています。飯能でも流行した説経節および人形芝居に関するまとまった資料群であり、かつての飯能市域における文化・芸能の姿を現在に伝えるものとして大変貴重なことから指定されました。



なお、今回指定された資料は、今年の秋に市立博物館で開催する特別展で広く公開する予定です。

説経節とは

三味線を伴奏に節をつけて物語を語る芸能で、江戸時代から昭和初期にかけて流行しました。多摩地方や秩父地方で特に盛んでしたが、飯能でもかつては多く演じられていました。

問い合わせ 生涯学習課 TEL 973-3681

旬の野菜を食べよう！ 今日からできるもう1品 副菜レシピ

～そら豆のすまし汁～



材料<4人分>

- ・青菜(のらぼうなど) 1束
- ・そら豆 4本
- ・豆腐 1/3丁(100g)
- ・だし 600cc
(※水600ccに対して昆布10cm程度、かつお節12g)
- ・塩 小さじ1/3
- ・醤油 小さじ1
- ・酒 大さじ1/2

1皿で野菜100g！ 1人分 72kcal 塩分0.9g

そら豆にはたんぱく質、糖質、ミネラル・ビタミン類が比較的多く含まれており、栄養価が高い食材です。疲労回復に欠かせないビタミンB1も多いので、疲れが出やすいこの時期にぜひ作ってみてください。

作り方

- ①青菜、そら豆は下茹でする。青菜は水気を絞って5cm幅に切り、そら豆はさやを剥いておく。豆腐は1cm角のさいの目に切る。
- ②なべにだしを熱し、豆腐を加え、一煮立ちさせる。塩、醤油、酒を加えて、味をととのえる。
- ③器に青菜、そら豆を盛り付けて②をかけて出来上がり。

問い合わせ 健康づくり支援課 TEL974-3488
協力 飯能市食生活改善推進員協議会

公式
ツイッター



公式
フェイスブック



公式
Instagram



マチイロ
「広報はんのう」が
スマホで見られます！



公式
ご当地アプリ



飯能市役所

住所 〒357-8501 飯能市大字双柳1番地の1
TEL 042-973-2111 (代表)
FAX 042-974-0044 ※飯能市の市外局番は「042」です
URL <https://www.city.hanno.lg.jp/>
開庁時間 8:30～17:15 (土・日曜日、祝日、年末年始を除く)

身近な自然 再発見！ ⑪⑨



ヤブデマリ 山地の谷筋やちょっと湿った林縁などで見ることが出来る。真っ白に咲き誇った花を見ると、ちょっと感激する。良く見ると中心に果実となり種を作る小さな目立たない両性花があり、そのまわりに種は作らないが大きく目立つ白い装飾花が付いている。植物は色々な仕組みを持って子孫を残している。すごい！

(撮影場所：名栗)



広報はんのう5月1日号 No.1528

発行日/毎月1日 編集・発行/飯能市情報戦略課

飯能市の人口

令和2年4月1日現在 ()内は前月比

- 総人口 79,343人 (-81)
- 男 39,769人 (-23)
- 世帯数 35,294世帯 (+87)
- 女 39,574人 (-58)

今月の
納税

固定資産税・都市計画税 1期
軽自動車税種別割 全期
納付は便利な口座振替で！

納期限
6月1日



撮影場所：下加治
写真提供：(一社)奥むさし飯能観光協会

■国民健康保険税納税通知書を送付します	6
■レジ袋有料化7月1日スタート	9
■7月の相談	11

■がん検診・その他の健診のご案内	15
■アンサンブル	18
■おたっしや通信6月号	20

新型コロナウイルス感染症に関する飯能市からのお知らせ

子育て世帯への臨時特別給付金について

新型コロナウイルス感染症の影響を受けている子育て世帯の生活を支援するため、児童手当を受給する世帯に、臨時特別給付金(一時金)を支給します。

支給対象者 基準日(令和2年3月31日)に、令和2年4月分(3月分含む)の児童手当(特例給付を除く)を受給している方です。対象は、次の①または②に該当する児童です。

- ①令和2年4月分の児童手当対象児童
- ②令和2年3月分の児童手当対象で3月まで中学生だった児童

※対象の方へは個別に通知を送付しています。

支給額 対象児童1人につき1万円

支給の方法 児童手当登録金融機関口座(6月の児童手当振込口座)へ振り込み

※児童手当受給資格の消滅により、6月の振り込みより前に児童手当の支給が行われている場合は、最終振込口座に振り込みます。

申請方法 申請不要(公務員以外)

※公務員の方は、所属庁から通知されます。所属庁で「児童手当の支給対象者である証明」を受けたうえで申請してください。

支給時期 6月中旬から

※公務員の方は、申請書を審査した後で順次支給を開始します。

問い合わせ 子育て支援課 内線155・156

特別定額給付金の申請を受け付けています

給付対象者 基準日(令和2年4月27日)に、飯能市の住民基本台帳に記録されている方です。給付対象者の属する世帯の世帯主に給付します。

給付額 給付対象者1人につき10万円

申請方法

①5月上旬に飯能市から世帯主あてに申請書を郵送しました。

※申請書が届いていない場合は連絡してください。

②申請は、郵送またはオンライン(マイナンバーカードを所持する世帯主が利用可能)を基本とします。

■**郵送による申請** 郵送された申請書に振込先口座を記入し、振込先口座の確認書類と本人確認書類の写しを添付して返送してください。

■**オンラインによる申請** マイナポータルから振込先口座を入力した上で、振込先口座の確認書類をアップロードし、電子申請(電子署名により本人確認を実施し、本人確認書類は不要)してください。

※やむを得ない場合に限り窓口でも申請を受け付けます。

申請期限 令和2年8月7日(金)

給付方法 申請者(世帯主)の本人名義の金融機関口座へ振り込み

※金融機関口座がない場合など、やむを得ない場合に限り、給付日を指定した上で、現金給付を行います。なお、一定期間を要します。

問い合わせ 特別定額給付金コールセンター
内線362・363

給付金の詐欺に注意 !!

「個人情報」「通帳、キャッシュカード」「暗証番号」の詐取に注意してください!

- 市役所や国などが現金自動預払機(ATM)の操作をお願いすることは、絶対にありません。
- 市役所や国などが「子育て世帯への臨時特別給付金」や「特別定額給付金」のために手数料の振り込みを求めることは、絶対にありません。

※不審な電話がかかってきた場合は、生活安全課(Tel973-2126)または飯能警察署(Tel972-0110)に連絡してください。

新型コロナウイルス 感染症対策

家庭でのマスク等の捨て方

新型コロナウイルスなどの感染症に感染した方や感染の疑いのある方などが家庭にいる場合、鼻水等が付着したマスクやティッシュ等のごみを捨てる際は、以下の

『**ごみの捨て方**』に沿って、「**ごみに直接触れない**」「**ごみ袋はしっかりしばって封をする**」そして「**ごみを捨てた後は手を洗う**」ことを心がけましょう。

ごみの捨て方

①ごみ箱にごみ袋をかぶせます。いっぱいになる前に早めにごみ袋をしばって封をしましょう。



②マスク等のごみに直接触れることがないようにしっかりしばります。



③ごみを捨てた後は石鹸を使って、流水で手をよく洗いましょう。

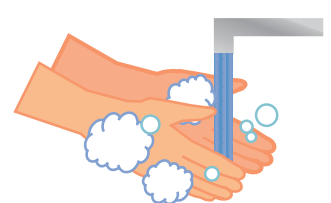

※万一、ごみが袋の外に触れた場合は、二重にごみ袋に入れてください。

お知らせ

防災行政無線の放送停止について

現在、防災行政無線はデジタル化に向けての再整備を進めており、無線機器の工事のため、下記の期間の放送を停止します。

停止期間 6月8日(月)～10日(水)までの3日間

※緊急放送およびタ方の放送(タやけこやけ)等を停止します。

※戸別受信機からの放送も停止します。

※気象状況等により、期間が変更となる場合があります。

災害情報の発信について

防災行政無線のほかに、以下の方法で情報を発信していますので、活用してください。

●飯能市ホームページ

<https://www.city.hanno.lg.jp>

●飯能市メール配信サービス(登録制)

登録するにはentry@hannocity.jpへ空メールを送信してください。

※QRコードを読み込み表示画面から空メールを送信できます。



飯能市メール配信サービス

●飯能市防災Twitter

https://twitter.com/hanno_bousai

●Yahoo!防災速報(ヤフー防災アプリ)

<https://emg.yahoo.co.jp/>

※QRコードからアプリをダウンロードしてください。



ヤフー防災アプリ

●エリアメール/緊急速報メール

携帯電話の対応機種のみ。設定方法は、お持ちの携帯電話の取り扱い説明書または携帯電話会社のホームページ等をご覧ください。

問い合わせ 危機管理室 TEL 973-2723

お知らせ

新型コロナウイルス感染症に関する飯能市の相談窓口

相談内容	問い合わせ・相談窓口
全般的な相談	危機管理室 内線611・612・623・624
暮らしに関する相談	地域・生活福祉課 TEL 978-5602
特別定額給付金	特別定額給付金コールセンター 内線362・363
子育て世帯への臨時特別給付金	子育て支援課 内線155・156
健康に関する相談 ※感染が疑われる場合は、県民サポートセンターを案内します。	健康づくり支援課 TEL 974-3488

税・保険料・上下水道料金などに関する相談

税の納付	収税課	内線131～137
後期高齢者医療保険料	保険年金課	内線144・145
国民健康保険料	保険年金課	内線118・149
介護保険料	介護福祉課	内線186
保育所保育料	保育課	TEL 973-2119
上下水道料金	水道業務課	内線215・216
	下水道課	内線202・203

埼玉県新型コロナウイルス感染症県民サポートセンター
一般的な相談のほか、感染が疑われる場合には専門外来につなぐ帰国者・接触者相談センターを紹介するなど新型コロナウイルス感染症に関する相談に一元的に対応しています。

TEL 0570-783-770(土・日・祝日含む24時間対応)

お知らせ

令和2年度飯能合同就職説明会 開催中止のお知らせ

6月28日(日)に開催を予定していましたが、新型コロナウイルス感染症の感染拡大を防ぐため、開催を中止します。

問い合わせ 産業振興課 TEL 986-5083

お知らせ

狂犬病予防集合注射中止のお知らせ

令和2年度狂犬病予防集合注射は、新型コロナウイルス感染症の感染拡大を防止するため中止しました。最寄りの動物病院で個別に予防注射を受けてください。詳しくは、5月上旬に飼い主の皆さんへ送付した通知(はがき)を確認してください。

問い合わせ 環境緑水課 TEL 973-2125

消費生活相談Q&A

新型コロナウイルス感染症に便乗した詐欺に注意

Q 注文した覚えのないマスクが自宅の郵便受けに投函されていました。請求書や納品書等は見当たりません。どのように対応したらよいでしょうか。

A 一方的な送り付けであれば、後日請求が来ても支払う必要はありません。また、原則、商品が発送されてから14日間を経過したときは、自由に処分できます。誤配の可能性もあるため、しばらく保管しておきましょう。

Q インターネット通販で消毒液を注文し、指定の個人名義の口座に振り込みをしましたが、商品は一向に届きません。連絡をしましたが、返信等ありません。

A 注文前に販売者に不審な点(日本語がおかしい、電話番号が一桁足りない等)がないか確認しましょう。商品の注文後、振込先として個人名義の口座へ前払いでの指示があった場合は詐欺のケースが多いので、振り込みは慎重に行いましょう。

困った際は、飯能市消費生活センター(内線417)へ相談してください。



各地区行政センターでマイナンバーカードの申請を受け付けます(予約制)

市内に住民登録がある方で、初回発行を希望する方を対象に、マイナンバーカードの申請用の顔写真を無料で撮影し、申請手続きを行います。
申請方法、受け取り方法等の詳細は、飯能市ホームページで確認してください。

予約申し込み・受け付け開始日

下記の受付開始日から電話で希望する会場へ

6月開催分…受付中 7月開催分…6月23日(火)

8月開催分…7月21日(火) 9月開催分…8月24日(月)

※受付時間9:00～17:00(土・日・祝日を除く)

※予約状況により希望する日程で予約できない場合があります。

持ち物

- ・通知カード
- ・個人番号カード交付申請書(通知カードの下部分)
- ・住民基本台帳カード(所有者のみ)
- ・本人確認書類

(A)の書類1点または(B)の書類2点

(A)運転免許証、パスポート、
在留カード、身体障害者手帳など

(B)健康保険証、年金手帳、介護保険証
医療受給者証、社員証、学生証など
※「氏名・生年月日」または「氏名・住所」
が記載されているものに限る。

通知カードの下部分



会場・申請受付日

※申請受付時間10:00～15:00(12:00～13:00を除く)

会場/申し込み先	申請受付日			
	6月	7月	8月	9月
飯能中央 (972-3678)	15日(月)			17日(木)
第二区 (972-6784)	29日(月)			10日(木)
富士見 (972-3314)	24日(水)			29日(火)
精明 (972-2314)	10日(水)	7日(火)		
双柳 (972-9900)	5日(金)	16日(木)		
加治 (972-2313)	12日(金)			15日(火)
加治東 (974-4546)				24日(木)
美杉台 (971-5151)	22日(月)		27日(木)	
南高麗 (972-2805)	19日(金)		25日(火)	
吾野 (978-1211)	8日(月)		20日(木)	
東吾野 (978-1212)	17日(水)			8日(火)
原市場 (977-1232)	26日(金)	9日(木)		
名栗 (979-1121)	1日(月)	14日(火)		

問い合わせ 市民課 内線101

“マイナンバーカード”の申請は簡単。パソコンやスマホから無料でできます。

カードの申請は ⇒ 通知カード 申請書 QRコード

＜郵送で＞ ＜パソコンで＞ ＜スマホで＞ ＜証明写真機で＞※

※機器の対応をご確認ください。

お知らせ

課税(非課税)・所得証明書の交付について

6月1日(月)から令和2年度(令和元年分所得)市民税・県民税の課税(非課税)・所得証明書を交付します。

持ち物 本人確認書類(マイナンバーカード等)

手数料(200円/1通)

※代理人の方が申請する場合には請求者本人からの委任状が必要です。

場所 市役所、各地区行政センター(富士見を除く)

飯能駅サービスコーナー

全国のコンビニエンスストア(マイナンバーカード所持者)

※郵送でも取得できます。詳しくは、飯能市ホームページをご覧ください。

※所得税の確定申告期限の延長により、申告書の提出時期により、証明書の内容に反映されていない場合がありますので、証明書取得の際には内容を確認してください。

問い合わせ 市民税課 内線123～126

お知らせ

マイナンバーカードの暗証番号再設定について

マイナンバーカードに設定した暗証番号を忘れた場合、または番号入力を3回続けて(署名用電子証明書は5回)間違えてロックがかかってしまった場合は、暗証番号のロック解除、初期化、再設定の申請手続きが必要です。

申請 事前に電話で予約のうえ市民課へ

(予約専用電話042-978-9951)

持ち物 マイナンバーカード

※法定代理人または任意代理人による申請手続きの場合は、飯能市ホームページで必要書類等を確認してください。

問い合わせ 市民課 内線101

お知らせ

令和2年度教科書展示会の開催について

期日 6月10日(水)～13日(土)、15日(月)～19日(金)
22日(月)～26日(金)

時間 10:00～12:00、13:00～17:00

※6月13日(土)のみ10:00～13:00

場所 飯能第一小学校

※駐車場は、飯能市立図書館横の山手町用地を使用してください。

問い合わせ 学校教育課 TEL 973-3018

お知らせ

ごみ減量・リサイクル推進説明会を中止します

新型コロナウイルス感染症の感染拡大を防止するため、毎年6月に開催しているごみ減量・リサイクル推進説明会を中止します。資料を希望する方は資源循環推進課へ連絡してください。

廃棄物減量等推進員について

家庭から排出されるごみの減量や資源化、ごみ出しマナーの向上を推進するため、自治会長の推薦により、飯能市から委嘱された方が「廃棄物減量等推進員」として活動しています。市民の皆さんにも、ごみの分別などの協力をお願いします。

【廃棄物減量等推進員の活動内容】

- ①分別収集のための市民への協力に関すること。
- ②ごみ集積所の清潔保持に関すること。
- ③その他ごみの減量、資源化等に関すること。

【紙資源ごみの分別に協力してください】

紙類は資源化するため、可燃(燃える)ごみではなく、紙・布ごみとして出してください。

※個人情報等記載のもの、防水加工紙、感熱紙、粘着物の付いた封筒、圧着はがきなどは可燃ごみとして出してください。

問い合わせ 資源循環推進課 TEL 973-1010

FAX 973-1002 ☒ clean@city.hanno.lg.jp

お知らせ

古布排出自粛のお願い

ごみ集積所から収集した古布(衣類、毛布、カーテンなど)は、中間処理施設で選別後、東南アジア諸国に輸出し、リサイクルしています。

現在、新型コロナウイルス感染症拡大の影響により、世界的規模で物流が滞り、古布についても輸出できず全国的に国内に留まっている状態です。

飯能市でも古布の保管場所が不足しているため、当面の間、自宅での保管の協力をお願いします。

問い合わせ 資源循環推進課 TEL 973-1010

お知らせ

3月の家庭ごみ量

■3月のごみ量

3月(t)	前年度同月(t)	前年度同月比(t)	前年度同月比率
1,600	1,429	171	111.97%

■年度累計(平成31年4月～)

年度累計(t)	前年度累計(t)	前年度比(t)	前年度比率
19,540	19,372	168	100.87%

■市民1人あたりのごみ量 20.2kg

・可燃ごみ 14.1kg ・不燃ごみ 0.7kg ・粗大ごみ 0.7kg
・びん 0.4kg ・飲料缶 0.1kg ・紙類 2.3kg ・布類 0.5kg
・ペットボトル 0.2kg ・プラスチック類 1.2kg

5 広報はんのう 6月1日号

市役所 TEL042-973-2111(代表) FAX042-974-0044

お知らせ

令和2年地価公示価格

国土交通省から地価公示法に基づく公示価格が発表されました。(基準日 令和2年1月1日 価格(円)=1㎡当たり)

標準地番号	所在、地番、住居表示	令和2年標準地価格	平成31年標準地価格	対前年変動率
1	新町28番6「新町28-12」	109,000	109,000	0.0%
2	八幡町62番7「八幡町7-18」	104,000	104,000	0.0%
3	緑町14番36	116,000	116,000	0.0%
4	大字川寺字桐ヶ窪572番4	84,500	84,500	0.0%
5	大字双柳字浅間1148番20	74,600	74,800	-0.3%
6	大字久須美字川端161番13外	28,100	28,300	-0.7%
7	大字川寺字六道277番5(笠縫20街区12)	86,000	86,000	0.0%
8	大字岩沢字松原869番2	81,200	81,500	-0.4%
9	稲荷町274番6「稲荷町5-16」	118,000	118,000	0.0%
10	東町103番5「東町25-8」	115,000	115,000	0.0%
11	美杉台4丁目18番8	80,600	81,300	-0.9%
12	本町154番2「本町9-19」	105,000	105,000	0.0%
13	大字平松字猪野442番1	28,600	28,800	-0.7%
14	大字双柳字台403番20	86,700	86,700	0.0%
5-1	仲町197番6「仲町10-3」	249,000	253,000	-1.6%
5-2	柳町19番1「柳町6-17」	144,000	145,000	-0.7%
5-3	大字双柳字六道757番4	99,300	100,000	-0.7%
5-4	栄町15番3	140,000	141,000	-0.7%

※標準地番号のうち、1～14は住宅地、うち6・13は市街化調整区域内の宅地。5-1～5-4は商業地。

※標準地に住居表示がある場合は、「」内に表示。また、土地区画整理事業による仮換地となっている場合には、原則として、従前の土地の所在および地番を表示し、()内に現在の土地の当該事業による工区名、街区番号および符号(仮換地番号)等を表示。

問い合わせ まちづくり推進課 内線246

お知らせ

くらしと下水道

下水道施設の故障を防ぐために

公共下水道にマスク・布・油類などを流すと下水道管のつまりや故障の原因になります。決められたごみの分別方法で処分してください。



下水道マスクコップキャラクター「スライ」

■使用済みのマスクは可燃ごみとして処分してください
使用済みのマスクを流すと下水道管につまるなど故障の原因になります。

■水に溶けない紙類は絶対に流さないでください

水洗トイレにトイレットペーパー、汚物以外の物を流すと、つまりの原因になります。水に溶けないティッシュペーパー、紙おむつ、脱脂綿、生理用品などは分別方法を確認して処分してください。

■廃油類は下水道管に付着します

調理に使った油などが、下水道管(排水管)で冷えて固まり付着すると、つまりや破損の原因になります。

問い合わせ 下水道課 TEL 973-3433 FAX 973-3651

国民健康保険に加入の皆さんへ 国民健康保険税納税通知書を送付します

保険年金課 内線 141・142・143
FAX 973-2120
☒hoken@city.hanno.lg.jp

令和2年度国民健康保険税の納税通知書は6月中旬に世帯主(納税義務者)へ送付します。

■国民健康保険税の納税について

国民健康保険は、病気やケガをしたとき、安心して医療を受けるための医療保険制度のひとつです。皆さんの納める保険税等を財源として運営されていますので、納期内の納付をお願いします。なお、災害など特別な事情、所得の減少などにより納付が困難な世帯は減免される場合もありますので相談してください。

■国民健康保険税の納付方法および納期について

- ・納付書または口座振替で納付(普通徴収) ※納期限日は納税通知書に記載しています。

4月から3月までの1年間の税額を6月から3月までの10回の納期に分けて納付します。

- ・世帯主の年金から天引きで納付(特別徴収)

年金定期支払時の年6回で納付します。

対象世帯 次の①～③すべてに該当する世帯

①世帯主が国民健康保険に加入していて、年額18万円以上の公的年金を受給している

②世帯の国民健康保険加入者全員が65歳以上75歳未満である(世帯主が年度途中で75歳になる場合は対象外)

③介護保険料と国民健康保険税の合算額が年金受給額の2分の1未満

※特別徴収対象世帯となった場合でも、申出により口座振替にのみ変更することができます。

仮徴収 前年中の所得が確定していないため仮算定した保険税額になります。

※前年度特別徴収だった方は、2月に特別徴収した額です。

仮徴収			本徴収		
4月	6月	8月	10月	12月	2月

本徴収 算定した本年度保険税額から仮徴収分を引いた額を3回に分けて納めます。

※本徴収(10月)から特別徴収が開始になる世帯は、普通徴収の第1期から第4期で年税額の半分の納め、残りの半分の本徴収で3回に分けて納めます。

■令和2年度 国民健康保険税の税率等

区分	所得割額(%)	資産割額(%)	均等割額(円)	平等割額(円)	課税限度額(円)
医療保険分	6.8	10	17,000	5,000	610,000
後期高齢者支援金分	2.3	-	8,000	-	190,000
介護納付金分(40～64歳)	1.5	-	13,000	-	160,000

※所得割額は、令和元年分の総所得金額等、資産割額は令和2年度の固定資産税額で算定します。

均等割額は国保加入者の人数分、平等割額は1世帯での金額です。

令和2年度は、前年度から税率、均等割額および平等割額の変更はありません。地方税法の改正に伴い、飯能市の条例が改正され、令和2年度の課税限度額(1世帯における国民健康保険税の課税限度額)が変更になります。なお、国民健康保険税が限度額に達していない世帯は、今回の改正による影響はありません。

また、軽減判定所得の算定方法が一部変更され、軽減対象世帯の範囲が拡大されています(世帯主および国民健康保険加入者全員が所得の申告が済んでいる世帯に限る)。詳細は、納税通知書に同封の「こくほはんのう」等で確認してください。

■転入により国民健康保険に加入した方の国民健康保険税について

国民健康保険税の所得割は、前年分の総所得金額等に基づき課税します。令和2年1月2日以降に飯能市へ転入した方は、所得の申告を前住所地で行っているため、前住所地に所得情報の照会をします。前年の所得金額を把握できるまでの間、所得割を除いて計算した納税通知書を送付し、所得を把握でき次第、以後の納期で正しい税額に変更した納税通知書をあらためて送付する場合があります。

■新型コロナウイルス感染症に係る国民健康保険税の減免について

新型コロナウイルス感染症の影響により、世帯の主たる生計維持者の収入が減少した場合など、基準により国民健康保険税を減免できる場合がありますので相談してください。

■国民健康保険の傷病手当金について

給与等の支払いを受けている国民健康保険の被保険者が、新型コロナウイルス感染症に感染、または発熱等があり感染が疑われ、その療養のため、労務に服することができなかった期間がある場合は、傷病手当金制度が利用できる場合があります。

令和2年度 奨学生2次募集

経済的な理由で進学または修学が困難な方は、奨学金制度が利用できます。

対象 市内に居住し、①～④のすべてに該当する方
①学校教育法に規定する高等学校(中等教育学校の後期課程、特別支援学校の高等部を含む)、高等専門学校、大学、短期大学、専修学校、各種学校のいずれかに入学決定または在学中である方
②在学校長または最終卒業学長から推薦が得られ、学業が優良である方
③学資の支出が困難である方(右表を参照)
④原則として市内在住の確実な連帯保証人(2人)がある方

貸与額 高等学校等…月2万円以内
大学・専門学校等…月3万円以内

※特別な理由がある場合は、12か月を限度に一括貸与する制度もあります。

返還方法 貸与終了後10年以内に返還



認定(所得)の目安 生計が同一の世帯全員の令和元年(平成31年)中の総所得が、生活保護基準の2.5倍以下

※家計の急変により奨学金が必要となった場合は相談してください。

世帯人数	世帯構成	年間総所得
2人	父または母、子1人(16歳)	約415万円未満
3人	父、母、子1人(16歳)	約441万円未満
4人	父、母、子2人(14歳、16歳)	約542万円未満
5人	父、母、子3人(14歳、16歳、20歳)	約605万円未満
6人	祖父または祖母、父、母、子3人(14歳、16歳、20歳)	約672万円未満

※表中の数値は参考例です。認定基準は、家族構成、年齢、住宅事情などにより異なります。また、基準を満たしている場合でも、申込状況などにより、貸与できない場合があります。

申し込み 6月3日(水)～7月17日(金)に申請用紙を教育総務課(TEL 973-3602)へ

※申請用紙は、教育総務課で配布します。

お知らせ

児童手当を受給している皆さんへ 児童手当現況届を提出してください

児童手当を受けている方は、引き続き受給資格を審査するため、毎年6月に「児童手当現況届」を提出する必要があります。対象者には6月上旬に児童手当現況届の書類を郵送します。※児童手当を受けていて、書類が届かない方は子育て支援課へ連絡してください。※未提出の場合、6月分以降の手当が受けられなくなります。

提出期間 6月1日(月)～30日(火)

提出方法

- ①郵送 飯能市健康福祉部子育て支援課 手当・総務担当宛に、郵送してください。(封筒には「児童手当現況届在中」と記載)
- ②持参 市役所本庁舎1階101会議室(月～金の9:00～16:30)、または各地区行政センター(富士見を除く)で受け付けます。
- ③オンライン申請 マイナンバーカードを使ってオンライン申請ができます。[「ぴつたりサービス」検索](#)

※提出期間は窓口が混雑しますので、なるべく郵送またはオンラインでの申請をお願いします。

※現況届提出後、引き続き受給となった方には、支払通知書を10月上旬に送付します。

問い合わせ 子育て支援課 内線155・156

お知らせ

国民年金付加保険料のご案内

国民年金の定額保険料に付加保険料(月額400円)を上乗せして納めると、将来受給する老齢基礎年金に付加年金が加算されます。

対象 第1号被保険者(65歳未満の任意加入被保険者を含む)

付加年金額(年額) 200円×付加保険料納付月数

注意事項

- ①付加保険料は、申し込んだ月分から納付してください。
- ②国民年金基金に加入している方は、付加保険料を納めることはできません。

申し込み・問い合わせ

- ・保険年金課 内線118・149
FAX 973-2120 ☒ hoken@city.hanno.lg.jp
- ・所沢年金事務所 TEL 04-2998-0170

※申し込みには、マイナンバーが分かるものまたは年金手帳および本人確認書類、認印が必要です。

お知らせ

医療費の助成について

市内に住所があり各種医療保険に加入している方を対象に、医療機関等で保険診療にかかった医療費の一部を助成します。

申請方法 医療費支給申請書を保険年金課、飯能駅サービスコーナー、各地区行政センター(富士見を除く)へ提出してください。

助成額 付加給付金、高額療養費などを除いた額を支給します。各制度を重複して受けることはできません。

対象者

- **重度心身障害者医療費** ※所得制限あり。

心身に重度の障害がある方で①～④のいずれかに該当する方。65歳以上で新規に手帳を取得した方を除きます。

- ①身体障害者手帳1級、2級、3級をお持ちの方
- ②埼玉県発行の療育手帳A、A、Bをお持ちの方
- ③精神障害者保健福祉手帳1級をお持ちの方

※助成内容に制限あり。

- ④65歳以上で後期高齢者医療制度に加入し、障害認定を受けている方

- **ひとり親家庭等医療費** ※所得制限あり。

ひとり親家庭などの児童(18歳到達後最初の3月31日までの児童および20歳未満で一定の障害の状態にある児童)と児童を監護している父、母または養育者

- **子ども医療費**

中学生までの子ども(15歳到達後最初の3月31日まで)

問い合わせ 保険年金課 内線146・147

☒ hoken@city.hanno.lg.jp

お知らせ

野生動物による農作物被害を受けている方へ 電気柵等の設置費に補助金を交付します

対象 飯能市内在住の農業に従事する方で、田畑に野生動物による被害があり、新たに電気柵および防護柵を設置する方

補助金額 設置費用の2分の1以内(限度額3万円)

※人件費は補助対象外です。

申し込み 資材購入前に、補助金交付申請書、見積書、設置場所案内図、施設の概要図を鳥獣被害対策室へ提出

※申請書類は、鳥獣被害対策室で配布または飯能市ホームページからダウンロードできます。

※予算に達し次第締め切ります。

有害鳥獣の捕獲を実施します

飯能市では、野生動物による農作物被害の防止対策として、山林等でハンターによる有害鳥獣の捕獲活動を実施します。山林の手入れなどで山に入る方は、目立つ色の衣服や、音の出る鈴等を身に付けてください。

捕獲方法および対象地区

(1) 銃およびわな 名栗、吾野、東吾野、原市場、飯能(飯能の一部、久須美、小瀬戸、大河原の一部、小岩井、茜台、永田、永田台)、南高麗(岩淵の一部、下畑、上畑の一部、苅生、下直竹、上直竹下分、上直竹上分)、加治(阿須の一部、落合の一部)

(2) わな (1)以外の地域

捕獲従事者 飯能猟友会

捕獲鳥獣名 イノシシ、ニホンジカ、ニホンザル、ハクビシン、アナグマ、タヌキ、アライグマ

問い合わせ 鳥獣被害対策室 内線616
FAX974-6737 ☒choju@city.hanno.lg.jp

お知らせ

古式銃砲および刀剣類の登録審査

未登録の古式銃砲・刀剣類を所有している方は、最寄りの警察署への届出および登録の手続きが必要です。

【登録審査会】

期日 7月2日(木)、9月25日(金)、11月25日(水)
令和3年1月15日(金)、3月15日(月)

会場 埼玉県庁第3庁舎 講堂(さいたま市浦和区)

受付時間 10:00~11:45、13:00~15:00

必要なもの

- ・登録を希望する古式銃砲、刀剣類
- ・刀剣類(古式銃)発見届済証および銃砲刀剣類(古式銃)登録通知書(いずれも警察署が発行)

※外国製銃砲は、おおむね平成三年以前に我が国に伝来していたことを証明する資料等(所持している方のみ)

審査手数料 1件6,300円(埼玉県収入証紙)

※市役所、埼玉りそな銀行、埼玉県庁で購入できます。

問い合わせ 生涯学習課 TEL973-3681

お知らせ

農地利用状況調査を実施します

期間 7月~11月

対象区域 市内のすべての農地

調査方法 農業委員、農地利用最適化推進委員、農地調査員、農業委員会事務局職員が農地に立ち入り、現況を調査します。

問い合わせ 農業委員会事務局 内線602・607

募集

会計年度任用職員募集(農地利用状況調査員)

募集職種および勤務条件

■臨時調査員

募集人数 4人

勤務内容 農地の現況調査

勤務日 月15日以内に延べ50日間(7月~11月)

勤務時間 9:00~16:00 ※休憩1時間を含む

賃金 時給958円

■臨時事務員

募集人数 1人

勤務内容 調査結果の入力および調査補助等

勤務日 月15日前後で延べ80日間(7月~12月)

勤務時間 9:00~16:00 ※休憩1時間を含む

賃金 時給958円

申し込み 履歴書を6月15日(月)までに農業委員会事務局へ持参してください。

問い合わせ 農業委員会事務局 内線602・607

募集

公共施設・サービスについての意見を募集します

飯能市では、個別の公共施設等の方針を定める「飯能市公共施設等個別施設計画」の策定に向けて、市民の皆さんの意見を募集します。

公共施設等の老朽化が進む中、人口減少や少子高齢化、税収の伸び悩み、社会保障費の増加など、公共施設等を取り巻く環境も大きく変化しています。

これまで公共施設等が担ってきた役割や行政サービスの質や量なども見直しが必要な時期になっており、今後の再編・最適化等を考えるための意見ををお願いします。

募集期間 6月30日(火)まで

意見投入箱設置場所 市役所本庁舎

各地区行政センター他

※所定の用紙は市役所本庁舎、各地区行政センター等で配布しています。また任意の様式により、郵送、ファクス、メール、飯能市ホームページでも受け付けています。
※新型コロナウイルス感染症の感染拡大の状況により、意見投入箱設置場所が変更になる場合があります。

問い合わせ 管財課 TEL978-5027 FAX974-6770
☒sisankeiei@city.hanno.lg.jp



飯能市の火災と救急出場 ●火災件数 1件 ●火災・救急以外の出場件数 51件

(令和2年4月分)

●救急車出場件数 271件(急病 193件、交通事故 17件、その他 61件)

6月は環境月間です

グリーン購入への協力をお願いします

製品やサービスを購入する際は、本当に必要かどうか十分考え、購入するときは、価格・機能・デザイン性だけではなく「環境」という視点を加えて、できるだけ環境負荷の低減に配慮した製品（エコマーク商品など）やサービスを優先的に購入することをグリーン購入といいます。

家庭でCO₂削減 夏至・セタライトダウン

夏至・七夕の夜、それぞれの家庭で、あかりを消して、地球にやさしい生活を実施してみませんか。

実施日 6月21日(日)、7月7日(火)

20:00～22:00

問い合わせ 環境緑水課 TEL 973-2125

私たちにできること

- ①買う前に本当に必要か考え、ごみになるものを減らす
お買い得商品であっても、必要以上に買わないことが、ごみを減らすことに繋がります。
- ②ごみが少なくなるものを選ぶ
使い捨てのものではなく、詰め替えて使えるものなどを選びましょう。
- ③長く使えるものを選ぶ
LED電球に交換したり、修理することで何年も使える商品を購入しましょう。
- ④環境を考えて作られたものを選ぶ
環境ラベルのついた商品は、環境に配慮して作られているものです。下記ホームページをご覧ください、買い物をするときは、ぜひ、環境ラベルを探して購入しましょう。



グリーン購入法.net(環境省)



エコマーク商品総合情報サイト

レジ袋有料化 2020年7月1日スタート ～レジ袋削減にご協力ください～

プラスチックは、成形しやすく、軽くて丈夫で密閉性も高いため、あらゆる分野で私たちの生活に役立っています。

一方で、海洋プラスチックごみ問題、地球温暖化などの課題もあります。私たちは、プラスチックの過剰な使用を抑制し、賢く利用していく必要があります。

このような状況を踏まえ、7月1日より全国でレジ袋の有料化が始まります。

レジ袋有料化をきっかけに自身のライフスタイルを見つめ直し、プラスチックを賢く使う工夫をしてみましょう。

対象となる買い物袋

有料化の対象となるのは、購入した商品を持ち運ぶために用いる、持ち手のついたプラスチック製買物袋です。



プラスチック製買物袋

本制度の対象



紙袋

布の袋

持ち手のない袋

本制度の対象外



レジ袋有料化に関する問い合わせ

受付時間 9:00～18:15(土・日・祝日を除く)

消費者向け TEL 0570-080180 事業者向け TEL 0570-000930

レジ袋有料化について
(経済産業省HP)



計量器定期検査のお知らせ

飯能市では、県による集合検査を日程表のとおり実施します。該当する計量器を使用している方は必ず計量器および検査手数料を持参のうえ、受検をお願いします。

対象 計量できる最大値が250kg以下で電気式(デジタル式)以外のもの

※集合検査対象外の計量器については、巡回検査等を行います。

※平成30年の検査以降に新たに計量器を使用するようになった方、計量器を使用しなくなった方は産業振興課まで連絡してください。

検査日	検査時間	検査会場	対象地区	
6月22日(月)	10:00～12:00	名栗地区行政センター	名栗地区	下名栗、上名栗
	13:00～15:00	原市場地区行政センター	原市場地区	原市場、下赤工、上赤工、赤沢、唐竹、中藤下郷、中藤中郷、中藤上郷、南
6月23日(火)	10:00～12:00	吾野地区行政センター	吾野・東吾野地区	坂石町分、坂石、吾野、上長沢、高山、北川、坂元、南川、白子、平戸、虎秀、井上、長沢
	13:00～15:00			
6月24日(水)	10:00～12:00	飯能市役所	加治地区	岩沢、笠縫、川寺、阿須、落合、前ヶ貫、矢嵐、征矢町、美杉台
			南高麗地区	岩淵、下畑、上畑、苅生、下直竹、上直竹下分、上直竹上分
	13:00～15:00	飯能市役所	精明地区	下加治、小久保、宮沢、平松、川崎、下川崎、新光、芦荻場、青木、中居
			飯能地区	栄町、緑町
6月25日(木)	10:00～12:00	飯能市役所	飯能地区	山手町、飯能、久須美、小瀬戸、大河原、小岩井、永田、永田台
	13:00～15:00	飯能市役所	飯能地区	新町、柳町、稲荷町、南町、中山、原町、久下、茜台
6月26日(金)	10:00～12:00	飯能市役所	精明地区	双柳
	13:00～15:00		飯能地区	本町、八幡町、東町、仲町

※指定の検査日に予定が合わない方は、期間中ご都合のつく日程で受検してください。

問い合わせ 産業振興課 TEL986-5083 埼玉県計量検定所 TEL048-652-2171

中小企業・個人事業主支援金のお知らせ

埼玉県では新型コロナウイルス感染症により経営上の影響を受けている県内の中小企業・個人事業主に対して支援金を支給しています。

①埼玉県中小企業・個人事業主支援金

支給要件 20日以上休業していることなど

支給額 20万円(県内の複数事業所を休業している場合は30万円)

受付期間 6月15日(月)まで

②埼玉県中小企業・個人事業主追加支援金

支給要件 16日以上休業し、2019年の月平均売上げが15万円以上であることなど

支給額 10万円

受付期間 6月1日(月)～7月17日(金)まで

申請方法 ①②いずれも原則電子申請(郵送も可)

問い合わせ 埼玉県中小企業等支援相談窓口 TEL048-830-8291

※支給要件等の詳細は、埼玉県のホームページで確認してください。



麻薬・覚せい剤乱用防止運動

6月20日(土)から7月19日(日)までは「ダメ。ゼッタイ。」普及運動期間です。薬物乱用は、自分の人生だけではなく、家族など周りの人たちの人生まで狂わせてしまいます。

薬物乱用は、1回でも「ダメ。ゼッタイ。」正しい知識を身につけ、薬物乱用を根絶しましょう。

問い合わせ 狭山保健所

TEL 04-2941-6535

申請はお済みですか？
お1人につき

10万円 特別定額 給付金

ひとりひとりの暮らしのために。

給付対象者	基準日(令和2年4月27日)時点で、 住民基本台帳に記録されている方	受給権者	給付対象者の属する世帯の世帯主
-------	---------------------------------------	------	-----------------

■ 新型コロナウイルス感染拡大防止の観点から、給付金の申請方法は、原則次の①及び②のいずれかとなります。

※なお、やむを得ない場合に限り、窓口での申請ができます。詳しくは、下記までお問い合わせください。

① 郵送申請方式

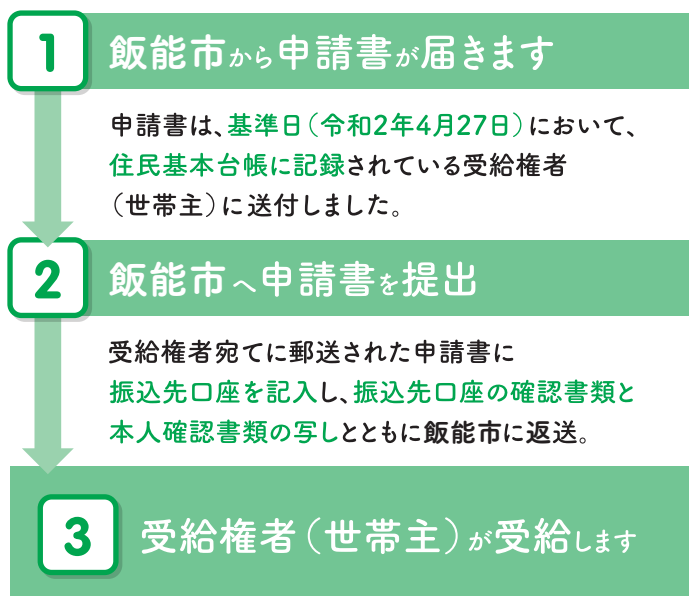

② オンライン申請方式

⚠️ オンライン申請は、5月1日から受付を開始しています。

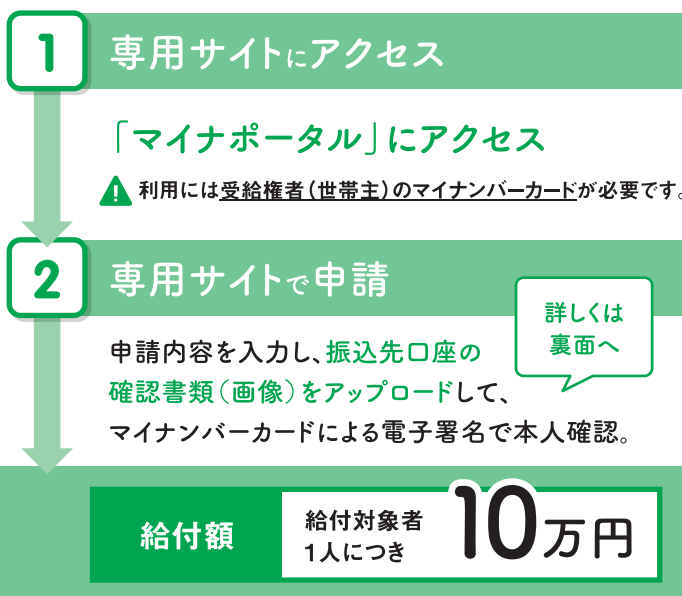

申請受付期限は、8月7日(金)(受付開始日から3か月以内)です。

特別定額給付金

Q & A

Q

▶ 基準日（4月27日）の翌日以降に引っ越した場合の給付金の給付はどうなるの？

▶ 私は世帯主ですが、住民登録している市区町村に住んでいないため申請書が届きません。どうしたらいいの？

A

どちらの場合も、給付金は基準日時点において住民基本台帳に記録されている方を対象として給付されるため、基準日の翌日以降に引っ越した場合であっても、基準日において住民登録されていた市区町村から給付を受けることとなります。

また、申請書は基準日に住民登録されている住所地に、世帯主宛てに送付されます。

詳しくは、基準日に住民登録されている市区町村におたずねください

Q

申請書以外に準備すべき書類はありますか？

A

それぞれの申請方式により以下の書類の写しが必要となります。

郵送
申請方式

① 申請者本人確認書類

● マイナンバーカード ● 運転免許証 ● 健康保険証 等の写し

② 振込先口座の確認書類

● 金融機関名 ● 口座番号 ● 口座名義人が分かる通帳やキャッシュカードやインターネットバンキングの画面の写し

※ 水道料引落等に使用している申請・受給権者名義の口座である場合には不要

オンライン
申請方式

振込先口座の確認書類のみ

※ マイナンバーカードをお持ちの方は、電子署名により本人確認を実施するので、本人確認書類は不要です。

Q

住民税非課税世帯、年金受給世帯、失業保険受給世帯、生活保護受給世帯の人は、給付金の対象者とならないのでしょうか？

A

- 収入による条件はありません。
- 年金受給世帯であること、失業保険受給世帯であること、生活保護の被保護者であることに問わず、支給対象となります。
- なお、生活保護制度の被保護者の収入認定に当たっては、収入として認定しません。

Q

4月27日（基準日）に生まれた子供は給付対象者となりますか？

A

- 給付対象者となります。
- 4月28日以降に生まれたお子さんは、給付対象者になりません。

Q

外国人も受け取れますか？

A

4月27日現在の住民基本台帳に記録されている方なら外国人の方にも給付されます。

Q

世帯主が、身体が不自由で、自分で申請できない場合は、どのように申請したらよいですか？

A

- 本人による申請が困難な方は、郵送又は窓口での代理人による申請も可能です。
- 基準日（4月27日）時点で申請・受給者の属する世帯の世帯構成者や法定代理人、親族その他の平素から申請受給対象者本人の身の回りの世話をしている者等で市区町村長が特に認める者（※）による代理申請が認められます。
※ 民生委員、自治会長、児童養護施設等の職員、DV避難者の民間支援団体など
- 代理申請には、本人と代理人との関係を説明する書類などを提出していただきます。

Q

オンライン申請を行うにはどうしたら良いですか？

A

申請に必要なものを準備し、以下の手順で申請ください。

必要なもの

- ① 受給権者（世帯主）のマイナンバーカード
- ② マイナンバーカード読み取り対応のスマホ（又はPC+ICカードリーダー）
- ③ 「マイナポータルAP」の検索、インストール
- ④ マイナンバーカード受取時に設定した暗証番号（英数字6～16桁）
- ⑤ 振込先口座の確認書類



iPhone

Android

手順

- ① マイナポータルにアクセス
- ② 「特別定額給付金」を選択
- ③ 必要事項を入力し、振込先口座の確認書類（画像）をアップロードする
- ④ 暗証番号を入力する
- ⑤ マイナンバーカードをあてて読み取る



マイナポータル

！それ、給付金を装った詐欺かもしれません！

「手伝う」とかたって大事な財産を奪おうとする者がいます。給付金に関連して国や市区町村が以下のようなことをすることは絶対にありません。

◆ 現金自動預払機（ATM）の操作をお願いすること ◆ 受給にあたり、手数料の振込みを求めること ◆ メールを送り、URLをクリックして申請を求めること

「怪しいな？」と思ったら遠慮なくご相談ください

▶ 消費者ホットライン「188」（局番なしの3桁）
▶ 新型コロナウイルス給付金関連消費者ホットライン「0120-213-188」
▶ お住まいの市区町村 ▶ お近くの警察署 ▶ 警察相談専用電話「#9110」

7月の相談 ※費用は無料、秘密は厳守します。

相談	日時	場所	相談内容・問い合わせなど
育児相談	月～金曜日13:30～17:00	つばみ園(芦荻場570-4)	対象 心身の発達に心配がある乳幼児の保護者 つばみ園 TEL・FAX971-5522(相談員 児童発達支援管理責任者) ☒tsubomi@city.hanno.lg.jp ※来園の際は要予約
家庭児童相談	月～金曜日8:30～17:15	市役所子育て支援課	対象 18歳未満の子どもの保護者 子育て支援課 TEL978-5627(相談員 家庭児童相談員)
児童相談所全国共通ダイヤル189	24時間受付	電話相談のみ	児童虐待かもと思ったらTEL189(いちばやく) ※通話料無料 付近の児童相談所につながります。
子育て相談	月～金曜日9:00～16:00	子育て総合センター	対象 18歳未満の子どもの保護者 子育て総合センター TEL978-8415
	月～金曜日9:00～15:00	市立保育所	対象 就学前の子どもの保護者 保育課 TEL973-2119
教育相談	月～金曜日9:00～16:00 ※メールは随時受付	教育センター	対象 就学前から中学3年生の子どもの保護者 教育センター TEL973-1400(相談員 教育相談員) ☒soudan@city.hanno.lg.jp
市民相談	月～金曜日9:00～17:00	市役所生活安全課	生活安全課 TEL973-2126 ※内容により、専門の窓口を案内する場合があります。
あなたのまちの行政相談	7/1(水) 10:00～12:00 13:00～15:00	市役所本庁舎別館 相談室3 ※電話相談も可	生活安全課 TEL973-2126(相談員 行政相談委員)
消費生活相談	月～金曜日 10:00～12:00 13:00～16:00	市役所市民相談室 ※電話相談も可	消費生活センター 内線417(相談員 消費生活相談員)
人権擁護委員によるなんでも相談	7/22(水) 10:00～12:00 13:00～15:00	市役所本庁舎別館 相談室3 ※電話相談も可	生活安全課 TEL973-2126(相談員 人権擁護委員)
家計相談〔予約制〕	7/8・22(水) 9:00～17:00	市役所地域・生活福祉課	収入減や債務支払いなど家計の悩みごと 地域・生活福祉課 TEL978-5602
子どもスマイルネット	毎日10:30～18:00	電話相談のみ	いじめ・体罰、子育て・しつけの相談 TEL048-822-7007(子どもの権利問題は面接)
女性相談〔予約制〕	月～金曜日10:00～17:00	市役所地域活動支援課	男女、夫婦、家庭、DVなどの相談 地域活動支援課 TEL978-5085(相談員 女性相談員)
ボランティア相談	月～金曜日9:00～17:00	総合福祉センター	社会福祉協議会 TEL973-0022
障害者就労相談〔予約制〕	月～金曜日10:00～18:00	障害者就労支援センター	障害者就労支援センター TEL・FAX971-2020 ☒hanno.job@kme.biglobe.ne.jp
内職相談	火、木曜日(7/30を除く) 10:00～12:00、13:00～16:00	市役所本庁舎別館 相談室3	内職の紹介や内職に関する相談 産業振興課 TEL986-5083(相談員 内職相談員)
労働相談〔予約制〕	7/10(金) 10:00～12:00、13:00～16:00	市役所本庁舎別館 相談室1 ※電話相談も可	仕事の悩み、職探し・失業、子どもの就職に関する相談 産業振興課 TEL986-5083(相談員 労働相談員)
市民よろず相談(定員あり)	7/15(水) 10:00～15:00 (8:30から整理券配布)	総合福祉センター	法律、人権、行政、建築、不動産相談 社会福祉協議会 TEL973-0022(相談員 弁護士等)
生活支援相談	月～金曜日9:00～17:00	市役所地域・生活福祉課	暮らしのなかの困りごと 地域・生活福祉課 TEL978-5602
外国人相談(予約制) Consultation for foreigners (Reservation system)	日 程 英語 第1・第3木曜日、スペイン語 第4木曜日 Date: English 1st & 3rd Thursday of every month /Spanish 4th Thursday of every month 時 間 9:00～12:00 会 場 市役所本庁舎別館1階 Time: 9:00～12:00 Place: Hanno City Hall (Annex 1st.floor) 相談内容 行政サービス、日常生活の相談 Consultation content: Administrative services/Life consultation 予約方法 メールによる予約 jiti2@city.hanno.lg.jp Reservation: By E-mail(jiti2@city.hanno.lg.jp)		

還付金詐欺にご注意ください

今後「新型コロナウイルス感染症」の対策に乗じた詐欺の電話がかかってくるのが予想されます。
「詐欺の犯人と話さない」「詐欺の犯人に電話しない」ことが最大の防犯対策です。

- 1 在宅中も常に「留守番電話」に設定しましょう
- 2 身に覚えのない請求をする「ハガキ」や「電子メール」に書かれた連絡先には電話しないようにしましょう

令和2年1月以降の飯能警察署管内

振り込め詐欺

詐欺発生件数 **9件**

振り込め詐欺被害金額

約2,400万円 (令和2年5月7日時点の数字です)

飯能警察署 TEL972-0110



駿河台大学教員による法律相談

日時 6月27日(土) 10:30～16:20

会場 総合福祉センター

内容 不動産関係、公害、親族・相続関係、賃貸借契約関係、金銭関係、損害賠償等に関する相談

定員 6人(申込順)

申し込み 6月16日(火) 8:30～生活安全課へ TEL973-2126

※法律学を専門に学ぶ学生が補助業務にあたります。

令和2年春の叙勲等 おめでとうございます

敬称略

令和2年春の叙勲

- 【旭日双光章】 田辺 實 元埼玉県間税会連合会副会長(納税功労)
【瑞宝小綬章】 服部正博 元東京簡易裁判所判事(裁判官功労)
【瑞宝単光章】 細川 茂 元練馬区清掃作業員(環境衛生功労)

第34回危険業務従事者叙勲

- 【瑞宝双光章】 木山康彦 元2等空佐(防衛功労)
【瑞宝双光章】 島津俊二 元警視庁警部(警察功労)
【瑞宝双光章】 高金久悦 元警視庁警部(警察功労)
【瑞宝双光章】 茂木 章 元埼玉県警視(警察功労)
【瑞宝単光章】 高林 篤 元3等陸尉(防衛功労)
【瑞宝単光章】 橋本孝則 元警視庁警部(警察功労)
【瑞宝単光章】 細川益次 元3等空尉(防衛功労)
【瑞宝単光章】 松山長善 元警視庁警部(警察功労)

危険物安全週間

6月7日(日)～13日(土)

飯能日高消防署予防指導課 TEL 974-7221

令和2年度 危険物安全週間推進標語

『訓練で 確かな信頼 積み重ね』

6月7日(日)から13日(土)までの間、危険物安全週間が全国で一斉に実施されます。

これは今日、さまざまな事業所で利用され、市民生活にも深く浸透している石油類などの危険物について適正な使用と管理を呼びかけ、また、危険物に対する意識の高揚と啓発を図ることを目的として実施しているものです。

危険物は使い方を間違えると大きな事故を引き起こすことがあります。この機会に、身近にある危険物の正しい使用方法や保管方法を再度確認して火災や事故を未然に防ぎましょう。

ガソリンを携行缶で購入する際、本人確認等が義務付けられました。

令和元年7月に発生した京都府の爆発火災を受け、ガソリンを販売するため容器に詰め替えるときは、購入者の本人確認、使用目的の確認が義務付けられました。また、セルフスタンドでは、性能試験

に適合した金属性の容器であっても購入者が自らガソリンを容器に詰め替える事はできません。

※ガソリンや軽油を大量に保管することは、火災の発生危険が高まるとともに火災が発生した場合には大規模な火災となるのでやめましょう。
ガソリンを購入し、保管する必要がある場合は、基準適合性表示のあるガソリン専用ものを使用してください。

『危険物』とは？

消防法で定められている物品で、身近なものではガソリン・灯油・てんぷら油・接着剤などが該当します。また、一般的に火災発生や火災拡大の危険性が大きく、消火の困難性が高いという危険性があります。



基準適合性表示
(KHKマーク)

お知らせ

シルバー人材センター

植木剪定作業の予約を受け付けます

令和2年度10月～3月の作業の予約を、各月40組先着順で受け付けます。

受付開始 7月1日(水)8:30～

申し込み シルバー人材センター TEL 973-6566

※会員も随時募集しています

No.36 むーまワクワク体操会場紹介

西赤沢自治会館

開催日

毎月第2、4木曜日 13:30～

月に2回、むーまワクワク体操に取り組んでいます。体操の合間に、毎回趣向を凝らした筋トレや脳トレも楽しんでいます。参加者から「体操で足が上がるようになった」と効果の声もあり、にこやかで明るい会場です。みんなで無理なく取り組むことで、楽しんで体操を続けています。



問い合わせ 介護福祉課 TEL973-3753

お知らせ

ヘルスアップ運動教室 6月コース

運動は、生活習慣病をはじめ肩こり・腰痛などの症状にも効果的です。身体を動かし、自分に合った運動方法を見つけましょう。(全6回)

日時 6月24日、7月22日、8月26日、9月23日、10月28日
11月25日の水曜日 13:30～16:00(受付13:00～)

会場 総合福祉センター

定員 20人(申込順)

対象 市内在住のおおむね40歳以上75歳以下で、
6回参加できる方

内容 健康運動指導士による運動の実技
保健師による健康講話

※初回・最終回のみ体組成計測定を実施

申し込み 健康づくり支援課(保健センター内)へ

TEL974-3488 FAX974-6558

✉kenkozukuri@city.hanno.lg.jp

お知らせ

コミュニケーション講座

脳梗塞や高次脳機能障害による後遺症として起こる「言葉の障害」に対する講座です。言葉を発することや、飲み込む力などを高めるために、言語聴覚士が歌やレクリエーションなどの言語療法を行います。

日時 7月14日(火) 13:30～15:30

会場 市民活動センター多目的ホール

対象 市内在住のおおむね65歳以上の方

内容 言語聴覚士によるリハビリテーションおよび
レクリエーション

※参加前に保健師が現病歴や機能訓練の経過等を伺います。

申し込み・問い合わせ 介護福祉課 TEL973-3753

お知らせ

栄養学セミナー

～糖尿病について知ろう！いつものご飯にひと工夫～

保健師・管理栄養士が糖尿病に関する生活習慣全般についての基礎知識を紹介します。

※新型コロナウイルス感染予防のため、今回試食はありません。

日時 6月25日(木) 9:30～12:00(受付9:00～)

会場 保健センター

対象 市内在住・在勤の20歳以上の方

定員 12人(申込順)

費用 無料

申し込み 6月18日(木)までに健康づくり支援課(保健センター内)へ TEL974-3488 FAX974-6558

✉kenkozukuri@city.hanno.lg.jp

お知らせ

市立保育所見学会のお知らせ

時間 10:30～11:30 ※申込不要。時間までに直接会場へ。

日程	会場
7月 8日(水)	山手保育所 TEL978-8216
7月 9日(木)	第二区保育所 TEL972-3676
7月10日(金)	富士見保育所 TEL972-2112
7月13日(月)	浅間保育所 TEL973-5101
7月14日(火)	加治保育所 TEL972-2235
7月15日(水)	加治東保育所 TEL974-4547
7月16日(木)	美杉台保育所 TEL972-5851
7月17日(金)	吾野保育所 TEL978-0004
7月20日(月)	原市場保育所 TEL977-0052

問い合わせ 保育課 TEL973-2119

お知らせ

母親学級(7月コース)

日時	内容
7/3(金) 9:00～12:00	妊娠中の保健、歯の保健、母と子の栄養
7/10(金) 9:30～12:00	妊婦体操、お産の経過と乗り切り方、授乳について、産後の過ごし方
7/17(金) 9:30～12:00	赤ちゃんとの暮らし、先輩ママとの交流会

会場 保健センター

対象 おおむね妊娠5か月～7か月の妊婦

定員 24人(申込順)

申し込み 子育て世代包括支援センター(保健センター内)へ TEL974-7500 FAX974-6558

健診・相談・セミナーなど 健康づくり支援課 ☒kenkozukuri@city.hanno.lg.jp
(保健センター内)TEL974-3488 FAX974-6558 (保健センター名栗分室)TEL979-1100

	期日	受付	会場	対象	持ち物・内容・申し込み
2か月児相談	7/6(月)	個別に案内しています	保健センター	令和2年4月 生まれの子ども	母子健康手帳 ・身体計測、育児相談、座談会・ふれあいタイム
乳児健診	7/14(火)		保健センター	令和2年2月 生まれの子ども	母子健康手帳
1歳6か月児健診	7/21(火)		保健センター	平成30年12月 生まれの子ども	母子健康手帳、歯ブラシ ※歯科健診があります。歯を磨いてきてください。
3歳児健診	7/28(火)		保健センター	平成29年3月 生まれの子ども	母子健康手帳、歯ブラシ ※歯科健診があります。歯を磨いてきてください。
身体計測会	7/2(木)	10:00～11:00	保健センター	小学校入学前の 子ども	母子健康手帳 ・身体計測
離乳食講習会	7/2(木)	①10:30～ ②11:00～	保健センター	おおむね2歳 までの乳幼児	離乳食の話、献立紹介
栄養相談 (予約制) ※1人50分程度	6/17(水)	9:00～16:00	保健センター	対象 高血圧、脂質異常、高血糖、貧血、骨そしょう症、痛風、 腎臓病などの食事療法が必要な方、予防(肥満解消、骨そしょう症予防なども含む)したい方 申し込み 健康づくり支援課へ	
	6/25(木)	13:00～16:00			
	7/1(水)	9:00～16:00			
酒害相談会	6/19(金)	14:00～16:00	総合福祉センター	対象 身近な人のお酒の問題で悩んでいる方、お酒をやめたいけどやめられない方等 申し込み 健康づくり支援課へ	
健康相談	6/17(水)	9:30～11:00	保健センター	メタボリックシンドローム・高血圧・脂質異常・高血糖・貧血・骨そしょう症などの相談、血圧・体脂肪測定 対象 市内在住の方 ・健康手帳(お持ちの方)	
こころの健康相談 (予約制)	7/10(金)	13:15～	保健センター	対象 家庭、学校、職場などでの人間関係やストレス、疲れているのに眠れない等、さまざまな悩みや不安のある方、その家族 相談員 臨床心理士 申し込み 健康づくり支援課へ	

※新型コロナウイルス感染症の影響により、一部の相談・健診等を中止していますが、悩みや心配ごとなどの相談は健康づくり支援課で受け付けています。

救急相談

24時間 365日対応	A I 相談	チャット形式で相談内容をもとに、緊急度の判定を行います。 ※スマートフォン等で利用できます。	
	電話相談	大人・子ども 共通 #7119/TEL048-824-4199 ※急なけがや病気の際に、家庭での対処方法や受診の必要性について、看護師が電話で相談に応じます。	
		子ども #8000/TEL048-833-7911	

救急医療機関 事前に電話等で確認してから受診してください。

小児救急 急患診療	埼玉医科大学病院	TEL049-276-1199・1465	毛呂山町大字毛呂本郷38	
	埼玉医科大学総合医療センター	TEL049-228-3595	川越市大字鴨田1981	
休祝日診療	内科・小児科	9:00～11:30、13:30～15:30受付(診療12:00、16:00まで)	TEL042-971-0177	小久保291 (飯能日高消防署)
	歯科	9:00～11:30受付(診療12:00まで)	TEL042-973-4114	
夜間診療	内科・小児科	20:00～21:45受付(診療22:00まで)	TEL042-971-0177	
飯能中央病院	TEL042-972-6161 TEL042-972-6164 (小児予防接種10:00～12:00)	稲荷町12-7	内科、小児科、外科、整形外科、リウマチ科、脳神経外科、耳鼻科、皮膚科、形成外科、泌尿器科、婦人科、消化器内科、消化器外科、神経内科、循環器内科、リハビリテーション科、放射線科	
佐瀬病院	TEL042-973-9191	栄町11-2	内科、外科、整形外科	
飯能整形外科病院	TEL042-975-7575	東町12-2	整形外科、内科、皮膚科、形成外科、放射線科、リウマチ科、アレルギー科、リハビリテーション科、麻酔科、血管外科、消化器外科、神経内科、婦人科	
救急医療情報センター	TEL048-824-4199	救急車を呼ぶほどではないが、かかりつけ医師がいない方や診療してくれる病院が分からない方に、診療できる病院(歯科、精神科以外)をご案内します。(24時間電話受付。医療相談は受け付けません)		
休日夜間病院案内	TEL04-2922-9292			

令和2年度 がん検診・その他健診等のご案内

■前期(6月～9月)集団検診(第二次)

受付期間 6月3日(水)～各検診の10日前

予約状況 4月20日(第一次申込終了)時点

○:空きあり △:残りわずか ×:空きなし -:実施なし

会場	検診日	胃	肺	大腸	乳
保健センター※1	6/19(金)	実施見合わせ※2			
保健センター(女性限定)※1	6/27(土)				
保健センター	7/5(日)	×	△	△	△
東吾野地区行政センター※1	9/3(木)	○	○	○	○
保健センター名栗分室※1	9/7(月)	○	○	○	○
吾野地区行政センター※1	9/16(水)	○	○	○	○
原市場福祉センター	9/18(金)	△	△	△	×
精明地区行政センター※1	9/28(月)	×	×	×	○

※1 胃、肺・結核、大腸、乳の4つのがん検診を午前中に実施します。

※2 新型コロナウイルス感染症の拡大防止のため実施を見合わせます。7月以降の日程も状況により見合わせとなる場合があります。

問い合わせ 健康づくり支援課(保健センター内) TEL974-3488
FAX974-6558 ✉kenkozukuri@city.hanno.lg.jp

■医療機関検(健)診(第二次)

※令和3年2月28日(日)までに実施する分

受付期間 12月25日(金)必着、または定員に達した場合

検診種別 乳がん、子宮がん、胃がん、肺がん・結核、
大腸がん、前立腺がん、肝炎ウイルス、18
歳から39歳までの方の健康診査

申し込み方法

①予約専用電話 974-3471(平日9:00～17:00)

②申込はがき ③FAX974-6558 ④✉yoyaku@city.hanno.lg.jp

※申込はがきは令和2年度版飯能市健康カレンダーに掲載しています。

下記のQRコードからメール予約フォームにアクセスできます。

※詳細は令和2年度版飯能市健康カレンダーまたは飯能市ホームページを確認してください。

メール予約フォームはこちら



～人と地域 誰もがかがやく健康のまち はんのう～

歩こう、飯能。目指せ、ウォーキング人口3万人!!

子どもから高齢者まで、幅広い年代で取り組める健康づくりとして
ウォーキングを推奨しています。楽しみながらウォーキングの輪を大きくしていきましょう!スゴ
イベント

■美杉台から赤根ヶ峠、吾妻峠を歩く

期日 7月5日(日) ※天候等による中止は、当日8:00以降にASA飯能中央へ 集合 10:00 市役所西側駐車場

コース 市役所→美杉台公園→赤根ヶ峠→蕎台自然広場→吾妻峠→飯能河原→市役所 ※約12km、4時間

費用 200円(保険代、マップ代等。当日集金) 持ち物 弁当、飲み物、雨具、スゴ足手帳(お持ちの方)

申し込み 7月1日(水)までにASA飯能中央へ TEL972-4701 FAX974-2190 ✉sakuzimu@hanno.jp ※当日参加可

問い合わせ 恩田 TEL090-2205-8073

■飯能・狭山・入間の四季を感じ愉しく歩く

期日 7月11日(土) ※天候等による中止は、当日8:00以降にASA飯能中央へ 集合 10:00 市役所西側駐車場

コース 市役所→精明地区行政センター→新光中央公園→狭山PA→円照寺→市役所 ※約14km、4.5時間

費用 200円(保険代、マップ代等。当日集金) 持ち物 弁当、飲み物、雨具、スゴ足手帳(お持ちの方)

申し込み 7月7日(火)までにASA飯能中央へ TEL972-4701 FAX974-2190 ✉sakuzimu@hanno.jp ※当日参加可

問い合わせ 恩田 TEL090-2205-8073

■奥武蔵自然歩道

期日 7月22日(水) ※天候等による中止は、当日8:00以降にASA飯能中央へ 集合 10:00 市役所西側駐車場

コース 市役所→高麗峠→田辺製茶園→精明地区行政センター→下加治→中山陸橋東→市役所 ※約10km、4時間

費用 200円(保険代、マップ代等。当日集金) 持ち物 弁当、飲み物、雨具、スゴ足手帳(お持ちの方)

申し込み 7月18日(土)までにASA飯能中央へ TEL972-4701 FAX974-2190 ✉sakuzimu@hanno.jp ※当日参加可

問い合わせ 恩田 TEL090-2205-8073

変更・中止などの最新情報は
飯能市ホームページから確認してください

路線バスがワンコインで利用できます

国際興業バスの飯能駅から近距離区間エリア(ワンコインゾーン)は、大人100円、こども(小学生)10円の「ワンコイン」で路線バスが利用できます。飯能駅・東飯能駅間の移動、市役所や飯能河原への移動などに便利です。

ワンコインゾーンの実施区間

- ・飯能駅～飯能河原(名栗・原市場方面、中藤・中沢線、間野黒指線、西武飯能日高線)
- ・飯能駅～飯能高校(こまニュータウン・埼玉医大方面)
- ・飯能駅～市役所前(双柳循環(市営住宅))

運賃 大人100円、こども(小学生)10円

※現金、ＩＣカードとも共通運賃です。

※大人またはこども1人につき、同伴する幼児(1歳以上6歳未満)2人まで無料です。3人目からはこどもと同じ運賃になります。乳児(1歳未満)は無料です。

※こども運賃をＩＣカードで支払う際は、カードをタッチする前に運転手へ声をかけてください。

問い合わせ 国際興業バス飯能営業所 TEL973-1161

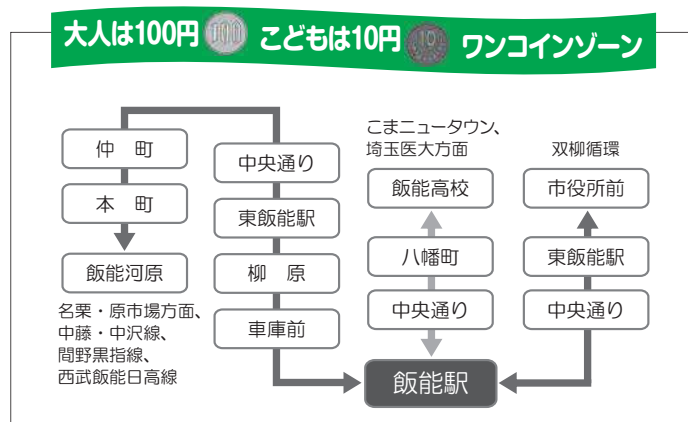

『文藝飯能』第41号 作品を募集します

対象 市内在住・在勤・在学、市内のサークル等で活動している方が
創作した未発表の文芸作品(投稿は1人2部門以内)

応募期間 8月3日(月)～31日(月)〔必着 消印有効〕

※郵送、メール可。直接持参の場合、平日のみ受付。

応募先 〒357-8501飯能市大字双柳1番地の1

飯能市教育委員会生涯学習課「文藝飯能」担当

(✉syogai@city.hanno.lg.jp)

※教育委員会委嘱の選考委員が掲載作品を選考します。

応募方法 A4判400字詰め原稿用紙で縦書き・楷書

(ワープロ等はA4判縦書き20字20行、文字12ポイント)

※募集要項を十分に確認してください(生涯学習課、各地区行政センター等で配布)

※文藝飯能第41号は令和3年3月刊行予定です。応募者には刊行時に1冊差し上げます。
(ジュニアの部は掲載者のみ)

問い合わせ 生涯学習課 TEL973-3681

部門	一般の部	ジュニアの部 (15歳以下)
俳句	5句	3句
短歌	5首	3首
川柳	5句	3句
詩	本文35行以内のもの1編	
小説	原稿用紙15枚以内のもの1編	※募集は行いません
童話	原稿用紙10枚以内のもの1編	
随筆 手紙	【随筆】原稿用紙5枚以内のもの1編	【手紙】原稿用紙1枚以内のもの1編

※手紙(ジュニアの部)については、嬉しかったこと、楽しかったこと、悲しかったこと、感謝の気持ち、謝りたいこと等をテーマとした手紙(架空の方にあてたものを含む)

※費用の記載がないイベントは無料。申し込みの記載がないイベントは参加自由です。

市民活動センター （丸広百貨店飯能店7階） 問い合わせ TEL978-7551 FAX978-7552 ✉minkatsu@city.hanno.lg.jp ※市役所駐車場を利用してください。丸広百貨店地下駐車場は有料です。		
イベント	日時	内容
戦後75年・飯能市平和都市宣言記念 飯能が見た戦争	6/30(火)～7/12(日) 10:00～19:00	市立博物館に所蔵の戦争関係資料(防空頭巾、千人針、国民服など)の展示、平和へのメッセージコーナーの設置

名栗げんきプラザ 申し込み TEL979-1011 FAX979-1013 ✉naguri@tokyu-com.co.jp ※申し込みは、電話、ファクス、Eメールで、参加イベント名、参加者氏名（性別）、学年および年齢、居住市町村、連絡の取れる電話番号、キャンセル待ち希望の有無、本イベントをどこで知ったかを連絡してください。		
イベント	期 日	内 容
キャンプスタッフ研修① 安全な活動を行うための基礎講座	7/11(土)	対象 高校生以上 定員 20人 費用 1人500円 申し込み 6/18(木) 17:00まで 【抽選】
もりっこクラブ② 夏はバシャバシャ川遊び！	7/19(日)	対象 年少～年長(3歳～6歳) 定員 25人 費用 1人1,000円 申し込み 6/25(木) 17:00まで【抽選】
チャレンジキャンプ ～仲間と過ごす夏より熱い5days～	8/10(月・祝) ～14(金)	対象 小学4年～中学3年生 定員 30人 費用 25,000円 申し込み 7/9(木) 17:00まで【抽選】

 移動図書館「みどり号」巡回予定(7月) TEL972-2114 FAX972-2118 ※荒天で巡回中止の場合があります。 図書館・こども図書館から離れた地域へ、約2,500冊の図書を巡回しています。図書の貸し出し・返却、利用者登録や本のリクエストもできます。また、図書館・こども図書館で借りた図書も返却できます。					
期日	駐車場所	時間	期日	駐車場所	時間
1(水)	精明小学校	10:20～11:00	8(水) 22(水)	名栗小学校	10:10～10:50
15(水)	さゆり幼稚園(専用駐車場)	11:30～12:10		原市場地区行政センター	11:20～12:00
29(水)	東吾野地区行政センター	14:00～14:40		原市場小学校	13:00～13:40
	法光寺	15:00～15:40		金錫寺	14:00～14:30
2(木)	飯能第二小学校	13:20～14:00	9(木)	芦荻場駐車場(シルバーハウス)	15:10～15:50
16(木)	中藤中郷自治会館	14:20～14:50		南高麗小学校	13:00～13:40
30(木)	永田台自治会館	15:20～15:50		落合駐車場(ぬくもり福祉会たんぼぼ)	14:00～14:30
3(金)	奥武蔵小学校	10:10～10:50		美杉台地区行政センター	14:40～15:10
17(金)	北川(スクールバス間野バス停前)	11:10～11:50	10(金)	岩淵団地集会所	15:20～15:50
31(金)	吾野地区行政センター	13:10～13:50		加治東小学校	10:20～11:00
	旧南川小学校校庭	14:10～14:50		双柳小学校	13:20～14:00
				双柳地区行政センター	14:10～14:40

臨時休館のお知らせ	博物館 6月30日(火)～7月4日(土) 収蔵資料のくん蒸消毒のため休館
------------------	--

7月 主な施設の 休館・休業日	市民体育館 毎週月曜日	南高麗・原市場福祉センター
	市民会館 毎週月曜日	毎週月曜日、23日(木・祝)、24日(金・祝)
	市民活動センター なし	総合福祉センター 23日(木・祝)、24日(金・祝)
	トーベ・ヤンソンあけぼの子どもの森公園 毎週月曜日	博物館 毎週月曜日、1日(水)～4日(土)、25日(土)
	観光案内所(国道299号) 毎週月曜日	図書館・こども図書館 毎週月曜日、31日(金)
	観光案内所(飯能駅) なし	図書館名栗分室・富士見分室
	さわらびの湯 1日(水)	毎週月曜日、23日(木・祝)、24日(金・祝)、31日(金)

広報はんのうに掲載しているイベント等について

新型コロナウイルス感染症の感染拡大防止のため、中止または延期となる場合がありますので、あらかじめご承知おきください。
なお、イベント等の中止や延期については各事業の担当部署に問い合わせいただくか、飯能市ホームページ等で確認してください。

Check!! ジェンダー・バイアス(男女の役割の社会的・固定的な意識・慣行的偏見)について

あなたの中にもあるかもしれないジェンダーバイアスについてチェックしてみましょう。

ジェンダー・バイアスチェックリスト

- ☐ 「主人」「奥さん」という言葉に抵抗を感じない
- ☐ 息子が家事の手伝いをしなくても気にならない
- ☐ 娘には優しくかわいらしく、息子には強くたくましく育てたい
- ☐ 子どもが小さいうちは、母親がそばにいるべきだ
- ☐ 大学受験時に、息子は浪人させても、娘は浪人させたくない
- ☐ 台所は妻(女性)の城である
- ☐ 親の介護は妻の役割だ
- ☐ 夫は外で働き、妻は家庭を守る方がいい

ひとつでも該当する項目がありましたか？家庭においても、気付かないうちに、性別によって役割を分けているものが少なくありません。

まずは、家庭や日常生活におけるジェンダーバイアスに気付き、この機会に家族で考えてみませんか？ジェンダーバイアスに一人一人が気付くことで、家庭生活の見直しの必要性、さらには、地域社会の新たなかたち、日本社会のこれからの活力を生み出すために必要な課題が見えてくるかもしれません。

第5次飯能市男女共同参画プラン

「第5次飯能市男女共同参画プラン」(2018年度～2022年度)は、基本理念「誰もが 互いの人権を尊重し 個性と能力を十分に発揮できるまち 飯能」の実現に向けて、4つの基本目標を定めています。その中で、「地域・社会における男女共同参画の環境づくり」では、あらゆる活動における環境づくりにおいて男女共同参画を推進するためのさまざまな施策を掲げています。

毎年、飯能市における女性人材登用状況を調査し、各分野における女性参画率の向上に向けた取り組みもその一つです。

飯能市女性人材登用状況<令和元年度>

総議員数	うち女性数	議員女性比率	自治会長数	うち女性数	自治会長女性比率
19人	5人	26.3%	136人	0人 (目標値5人)	0%
市町村防災会議委員数	うち女性数	防災会議委員女性比率	審議会等数(総委員数)	うち女性数	審議会委員女性比率
52人	4人	7.7%	49(514人)	134人	26.1% (目標値30.0%)

飯能市女性人材リストに登録しませんか？

飯能市女性人材リスト登録事業は、より多くの女性に政策・方針決定過程の場に参画していただき、多様な意見を市政に反映させるために実施している事業です。

飯能市では、飯能市男女共同参画推進条例第16条に基づき「飯能市男女共同参画審議会」が設置されており、男女共同参画社会の実現に向けた飯能市の施策等に対して調査審議を行っています。令和2年度から、第4期飯能市男女共同参画審議会委員10人のうち2人が飯能市女性人材リストから選ばれ、2年間の任期で委嘱されています。

年齢、性別にとらわれない男女共同参画社会の実現を目指し、飯能市女性人材リストに登録してみませんか。皆さんの登録をお待ちしています。

登録用紙は、QRコードからダウンロードできるほか、

市民活動センター(丸広飯能店7階)または地域活動支援課で配布しています。



飯能市女性人材リスト

令和2年度男女共同参画週間キャッチフレーズ

6月23日から29日までの1週間は、「男女共同参画週間」です。内閣府では「自分らしい人生を実現するために、時間をどう使っていくのか。家族や地域、社会はそれをどう後押ししていくのか。それを社会全体で考えていくきっかけとなるキャッチフレーズ」を募集し、応募総数2,615点の中から、審査の結果、以下の2作品が最優秀作品に選ばれました。男性と女性が、職場で・学校で・地域で・家庭で、それぞれの個性と能力を発揮できる「男女共同参画社会」を実現するためには、一人一人の取り組みが必要です。この機会に「男女共同参画」について考えてみませんか。

〔令和2年男女共同参画週間キャッチフレーズ最優秀作品〕

「そっか。いい人生は、いい時間の使い方なんだ。」

「ワクワク・ライフ・バランス」

男女共同参画に関する映画・図書の紹介

映画「オフサイド・ガールズ」

女の子だって、スタジアムで観戦したい…！サッカーが大好きな国イラン。しかし、サッカー観戦をしていいのは男性だけ。そんな中、少女たちはサッカーを観戦するために、ある秘策を用意する。

イランの女性問題を題材にしながら、ユーモアあふれるドラマとなっています。

監督 ジャファル・パナヒ
キャスト シマ・モバラク・シャヒ
サファル・サマンダール
シャイヤステ・イラニ

上映時間 92分



おすすめの図書の紹介

6月23日～29日は男女共同参画週間です。

この機会にぜひ、男女共同参画に関する本を読み、男女の平等について考えてみましょう。

○「逃げ恥」にみる結婚の経済学

白河桃子・是枝俊吾

○フィンランド流 イクメンMIKKOの世界一しあわせな子育て

ミッコ・コイヴマー

○ワンオペ育児 わかってほしい休めない日常

藤田結子

こちらの本はすべて飯能市立図書館で借りることができますので、ぜひご覧ください。

知っていますか？「ジェンダー・ギャップ指数2020」

日本の「ジェンダーギャップ指数2020」の順位は121位/153か国中

2019年12月に世界経済フォーラムが各国の男女格差を計る「ジェンダー・ギャップ指数2020」を発表しました。この指数は、社会的・文化的に形成された男女の格差を示し、経済・政治・教育・健康の4つの分野のデータから作成され、0が完全不平等、1が完全平等を示しており、1に近いほど男女格差が少ないとされています。2020年の日本の総合スコアは0.652でした。この解消の必要性に一人一人が気づくことが大切です。

「ジェンダーギャップ指数2020」世界第3位、男女平等が進んでいる国 フィンランド

フィンランドのサンナ・マリン首相は34歳の女性で、世界最年少で首相に就任しました。また、フィンランドでは閣僚19人のうち12人が女性、議員定数200人のうち94人が女性で、ジェンダーギャップ指数が世界第3位の「0.832」と男女平等が進んでいます。フィンランドでは、年齢や性別に関係なく、スキルや才能が重視され、その立場にふさわしい人が着任し、個々の能力を発揮できる社会が実現されているということではないでしょうか。

サンナ・マリン首相は、国際女性デーを祝うイベントで演説し「男女平等は放っておいても実現しない。政治的決断が必要だ。」と、男女格差解消に向け世代を超えた行動を呼びかけました。また「自分の年齢や性別について考えたこともない」とインタビューに答える姿も見られました。性別意識を持たないからこそ幅広い考え方を持つことができ、自らの能力を発揮することができるのではないのでしょうか。

性別にとらわれることなく自らの意思に基づき行動し、自分らしい人生を実現するためにも、一人一人の中にあるジェンダーバイアスを解消し「個性と能力を発揮できるまち はんのう」を実現しましょう。



サンナ・マリン首相
(画像: フィンランド政府公式
ツイッターより)

「新型コロナウイルス感染症」 高齢者が気をつけたいポイント

介護福祉課 TEL 973-3753

新型コロナウイルス感染症の感染拡大防止のため、外出自粛の日々が続いています。

そのため生活不活発(動かないこと)による健康への影響が危惧されます。生活不活発により、歩くことや身の回りのことなど生活動作が困難になったり、疲れやすくなったりし、フレイル(虚弱)が進んでいきます。フレイルが進むと、体の回復力や抵抗力が低下し、疲れが改善しにくくなります。フレイルを予防し、抵抗力を下げないように注意が必要です。

フレイルの進行を予防するために

○運動のポイント

- ・転倒などを予防するためにも、日頃からの運動が大切です。
- ・人混みを避け、一人や限られた人数で散歩する。
- ・家の中や庭などでできる運動(テレビ・ラジオ体操、スクワット等)を行う。
- ・家事(庭作業や片付け、立位での調理等)や農作業等で身体を動かす。
- ・座っている時間を減らし、足踏みをするなど身体を動かす。

○食生活・口腔ケアのポイント

免疫力を低下させないために、しっかりと栄養をとること、口腔内の健康を保つことが大切です。

- ・3食欠かさずバランスよく食べて、規則正しい生活を心がける。
- ・毎食後、寝る前に歯磨き・義歯の手入れをする。
- ・しっかりと噛んで食べる、一人で歌う、早口言葉を言うなど、口の周りの筋肉を保つ。

○人との交流のポイント

孤独を防ぎ、心身の健康を保つために、人との交流や助け合いが大切です。

- ・家族や友人と電話やメール、手紙等を活用し交流する。
 - ・買い物や移動など困ったときに助けを呼べる相手を考えておく。
- (一般社団法人日本老年医学会ホームページ参照)

【座ってできる簡単筋トレ】

フレイルを予防するために自宅で簡単にできる筋トレを紹介します。



【もも上げ】



【つまさき上げ】



【ひざ伸ばし】



【かかと上げ】



飯能市オリジナルの『ごきげん体操』がYouTubeや 飯能日高ケーブルテレビで視聴できます

・YouTube視聴方法

YouTubeで「飯能市ごきげん体操」と検索。右のQRコードからも視聴できます。

・飯能日高ケーブルテレビ放送時間

月～金曜日 ①17:00～7:05 ②9:25～9:30
③14:25～14:30

土・日曜日 7:00～7:05

※放送時間が変更になることがあります。



「飯能市ごきげん体操」



身近な自然 再発見! ①20

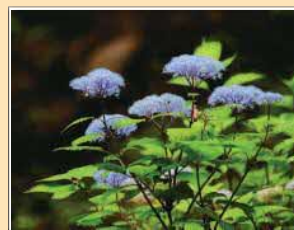

コアジサイ 飯能の山林の中あちこちで見られます。アジサイの名が付きませんが、アジサイのような装飾花はありません。小さな5弁の花が寄り集まって咲いています。その小さな花を拡大して見るととてもきれいです。薄暗い杉林の中などに咲いている清楚で可憐な花、低木のため目線で見られるので意外と目立ちます。

(撮影場所：阿須)



公式
ツイッター



公式
フェイスブック



公式
インスタグラム



マチイロ
「広報はんのう」が
スマホで見られます!



公式
ご当地アプリ



飯能市役所

住所 〒357-8501 飯能市大字双柳1番地の1
TEL 042-973-2111 (代表)
FAX 042-974-0044 ※飯能市の市外局番は「042」です
URL <https://www.city.hanno.lg.jp/>
開庁時間 8:30～17:15 (土・日曜日、祝日、年末年始を除く)



広報はんのう6月1日号 No.1529

発行日/毎月1日 編集・発行/飯能市情報戦略課

飯能市の人口

令和2年5月1日現在 () 内は前月比
●総人口 79,311人 (-32) ●男 39,722人 (-47)
●世帯数 35,349世帯(+55) ●女 39,589人(+15)

今月の
納税

市県民税(普通徴収) 1期
国民健康保険税(普通徴収) 1期
納付は便利な口座振替で!

納期限
6月30日